



ROMÂNIA
JUDEȚUL BRAȘOV

CONSILIUL LOCAL FĂGĂRAȘ

Strada Republicii, Nr. 3, 505200, Tel: 0040368 402 949 Fax: 0040368 402 805
Web: www.primaria-fagaras.ro, Email: secretariat@primaria-fagaras.ro



**HOTĂRÂREA NR.110
din data de 25 aprilie 2024**

-privind însușirea Raportului de evaluare nr. 1409/2024 și aprobarea vânzării imobilului apartament cu destinația de locuință, situat în Făgăraș, str. Ciocanului, nr. 16, ap. 3, identificat în CF 106175- C1-U3 Făgăraș și a terenului aferent în cotă de 3271/30700

**CONSILIUL LOCAL AL MUNICIPIULUI FĂGĂRAȘ,
întrunit în ședință ordinară,**

Având în vedere Referatul de aprobare al Primarului Municipiului Făgăraș nr. 36442/1/04.04.2024 și Raportul Compartimentului de specialitate nr. 36442/04.04.2024, prin care se propune însușirea Raportului de evaluare nr.1409/2024 și aprobarea vânzării imobilului apartament cu destinația de locuință, situat în Făgăraș, str. Ciocanului, nr. 16, ap. 3, identificat în CF 106175- C1-U3 Făgăraș și a terenului aferent în cotă de 3271/30700, precum și faptul că acesta se regăsește în Inventarul bunurilor ce aparțin domeniului privat al Municipiului Făgăraș,

Văzând avizul favorabil al Comisiei de studii, prognoze economico-sociale, buget finanțe și administrarea domeniului public și privat al municipiului, al Comisiei de organizare și dezvoltare urbanistică, realizarea lucrărilor publice, protecția mediului înconjurător, conservarea monumentelor istorice și de arhitectură, al Comisiei pentru activități științifice, învățământ, culte, sănătate, cultură, protecție socială, sportive și de agrement, al Comisiei pentru administrația publică locală, juridică, apărarea ordinii publice, respectarea drepturilor și libertăților cetățenești, problemele minorităților, precum și al Comisiei de turism, relații externe și integrare europeană,

Având în vedere cererea nr 26806/2/18.01.2024 a titularului contractului de închiriere locuință,

Ținând seama de Raportul de evaluare nr. 1409/2024 întocmit de către evaluator autorizat ANEVAR,

Având în vedere prevederile:

- Art 1.828 alin 2 Cod civil, art. 354, art. 355 și ale art 364 alin 1 din OUG nr. 57/2019 privind Codul administrativ,

În temeiul art. 108, lit.e; art. 129, alin.2, lit. c; art. 139, alin.2, art. 196, alin.1, lit.a, art. 197, art. 198, alin.1 și alin.2, art. 243, alin.1, lit.a din OUG nr. 57/2019 privind Codul administrativ, cu modificările și completările ulterioare,

HOTĂRĂȘTE:

Art. 1: Se însușește Raportul de evaluare nr. 1409/2024 întocmit de către evaluator autorizat ANEVAR, întocmit în vederea vânzării imobilului apartament cu destinația de locuință, situat în Făgăraș, str. Ciocanului, nr. 16, ap. 3, identificat în CF 106175- C1-U3 Făgăraș și a terenului aferent în cotă de 3271/30700.

Art. 2: Se aprobă vânzarea imobilului descris la art. 1 către titularul contractului de închiriere potrivit anexei nr.2, cu respectarea dreptului de preemțiune.

Art. 3: Prețul de vânzare va fi de 7740 lei, potrivit Anexei nr.2.

Art. 4.: În cazul vânzării locuinței cu plata în rate, se va plăti un avans de 10 % din prețul locuinței. Ratele lunare pentru achitarea locuinței se eşalonează pe o perioadă de 5 ani, la care se adaugă dobânda anuală, stabilită de lege.

Art 5.: Orice alte prevederi se revocă de plin drept.

Art.6.: Cu ducerea la îndeplinire a prevederilor prezentei hotărâri, se încredințează Primarul Municipiului Făgăraș, prin Serviciul Cadastru, Evidență Patrimoniu.

**PREȘEDINTE DE ȘEDINȚĂ,
ALDEA IULIANA**



**CONTRASEMNEAZĂ,
SECRETAR GENERAL,
Jr.LAVINIA MARIAN**

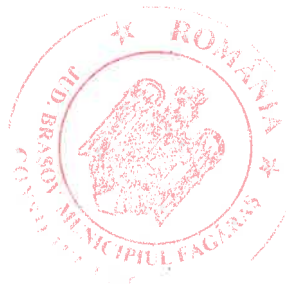

Hotărârea s-a adoptat cu **18 voturi pentru**.
Consilieri în funcție - 19
Consilieri prezenți - 18

Prezenta hotărâre se comunică:

- 1ex. Dosar de ședință
- 1ex. Colecție
- 1ex. Prefectură
- 1ex. Primar
- 1ex. Secretar general
- 1ex. Serviciul patrimoniu
- 1 ex. Direcția Buget-Finanțe
- 1ex. Relații cu Publicul, Arhivă
- 1ex. Afișare

Cod: F-50



ANEXA 1 LA HCL NR. 110/2024

DOBRIȚA LILIANA - EXPERT EVALUATOR - MEMBRU TITULAR ANEVAR
STR. M. EMINESCU, BL.4, AP.4, OR. VICTORIA, JUD. BRASOV, TEL: 0744571310

RAPORT DE EVALUARE

NR. 1409

PROPRIETATEA EVALUATA :

Nr. crt	Denumire	Carte Funciara	Cote parti	Componenta locuintei	Adresa	Proprietar
1.	Apartament	106175-C1-U3 Fagaras Cad: 106 75- C1-U3	Cote parti comune: 2600/24400 Cote teren: 3271/30700	S.U. = 26 mp	Fagaras, str, Ciocanului, nr. 16, ap.3, jud. Brasov	Municipiul Fagaras

BENEFICIAR:

PRIMARIA MUNICIPIULUI FAGARAS



DATA EVALUARII: 22.03.2024

DOBRIȚA LILIANA

EXPERT EVALUATOR

Membru titular ANEVAR



1. INTRODUCERE

Sinteza evaluării

- **TIPUL DE PROPRIETATE**

APARTAMENT

- **DESTINATAR SI BENEFICIAR**

PRIMARIA MUNICIPIULUI FAGARAS, cu sediul în Fagaras, str. Republicii, nr. 3, cod 505200, jud. Brasov, tel: 0268/21 313, fax 0268/213020, email secretariat@primaria-fagaras.ro, cod fiscal 4384419, reprezentant legal prin ordonator principal de credite SUCACIU GHEORGHE, functia de primar al Mun. Fagaras.

- **EVALUATOR**

DOBRILA LILIANA – EXPERT EVALUATOR DE PROPRIETATI IMOBILIARE SI DE BUNURI MOBILE, membru titular ANEVAR, Nr. Legitimatie ANEVAR 12154, cu sediul in or. Victoria, str M. Eminescu bl.4, ap.4, jud Brasov, , CUI 28000329, tel: 0744571310, e-mail evaluador.imobiliar@yahoo.com .

- **OBIECTUL EVALUARII**

Obiectul evaluării îl constituie proprietatea imobiliară :

Nr. crt	Denumire	Carte Funciara	Cote parti	Componenta locuintei	Adresa	Proprietar
1.	Apartment	106175-C1-U3 Fagaras Cad: 106175- C1-U3	Cote parti comune: 2600/24400 Cote teren: 3271/30700	S.U. = 26 mp	Fagaras, str. Ciocanului, nr. 16, ap.3, jud. Brasov	Municipiul Fagaras

- **SCOPUL EVALUARII**

Estimarea valorii de piata a imobilului mai sus mentionat, pentru informarea autoritatii, in vederea vanzării.

- **DATA EVALUARII**

Valoarea de piata estimata in prezentul raport, se refera la data de : 22.03.2024.



REZULTATUL EVALUARII

In urma evaluarii efectuate, a analizei informatiilor aplicabile si a factorilor relevanti, opinia mea este ca valoarea de piata a constructiei descrise este:

Denumire	Valoarea de piata estimata in Lei
Apartment	7.240

Curs euro la data evaluarii : 1 E = 4,9727 lei

Argumentele care au stat la baza elaborarii acestei opinii, precum si considerente privind valoarea sunt :

- valoarea a fost exprimata ti iand seama exclusiv de ipotezele, conditiile limitative si aprecierile exprimate in prezentul raport si este valabila la data evaluarii ;
- valoarea nu tine seama de responsabilitatile de mediu si de costurile implicate de conformarea la cerintele legale ;
- valoarea este o predictie ;
- evaluarea este o opinie asupra unei valori ;
- valoarea este subiectiva;
- valoarea nu contine TVA

DOBRILA LILIANA
EXPERT EVALUATOR
MEMBRU TITULAR ANEVAR



Contents

1. INTRODUCERE	1
2. TERMENII DE REFERINTA	4
2.1. Identificarea si competenta evaluatorului.....	4
2.2. Identificarea clientului si a utilizatorilor desemnati.....	4
2.3. Obiectul evaluarii.....	5
2.4. Moneda raportului.....	5
2.5. Scopul evaluarii.....	5
2.6. Bazele evaluarii, tipul valorii estimate.....	5
2.7. Data evaluarii.....	5
2.8. Inspectia proprietatii.....	6
2.9. Sursele de informatii utilizate.....	6
2.10. Ipoteze si ipoteze speciale relevante.....	6
2.11. Descrierea raportului de evaluare.....	7
2.12. Riscul evaluarii.....	8
2.13. Restricții de utilizare.....	8
2.14. Declararea conformitatii cu BEV.....	8
3. PREZENTAREA DATELOR	9
3.1. Date despre zona, vecinatati si amplasare.....	9
3.2. Descriere constructiilor si amenajarilor; dreptul de proprietate.....	9
3.2. Analiza pietei imobiliare.....	12
3.2.1. Definierea pietei specifice.....	12
3.2.2. Cererea solvabila.....	12
3.2.3. Oferta competitive.....	12
3.2.4. Echilibrul pietei.....	13
4. ANALIZA DATELOR SI CONCLUZIILOR	13
4.1. Cea mai buna utilizare.....	13
4.2. METODE DE EVALUARE.....	14
4.2.1. Abordarea prin piata – metoda comparatiei directe.....	Error! Bookmark not defined.
4.2.2. Abordarea prin venit.....	14
4.2.2. Abordarea prin cost.....	16
5. Rezultatul evaluarii. Concluziile privind valoarea	18
REZULTATUL EVALUARII	18
ANEXE	19



2. TERMENII DE REFERINTA

2.1. Identificarea si competenta evaluatorului

DOBRILA LILIANA – EXPERT EVALUATOR DE PROPRIETATI IMOBILIARE SI DE BUNURI MOBILE, membru titular ANEVAR, Nr. Legitimatie ANEVAR 12154, cu sediul in or. Victoria, str M. Eminescu bl.4, ap.4, jud Brasov, , CUI 28000329, tel: 0744571310, e-mail evaluator.imobiliar@yahoo.com .

Certificarea evaluatorului

- Afirmatiile sustinute in prezentul raport sunt reale si corecte;
- Analizele, opiniile si concluziile din prezentul raport sunt limitate numai la ipotezele speciale si conditiile limitative prezentate in acest raport si reprezinta concluziile mele profesionale si impartiale;
- Nu am nici un interes actual sau de perspectivă in proprietatea care constituie obiectul acestui raport si nu am nici un interes personal față de vreuna din părțile implicate;
- Angajarea mea in aceasta evaluare si onorariul pentru aceasta lucrare nu sunt conditionate de raportarea unor rezultate predeterminate, de marimea valorii estimate sau de o concluzie favorabila clientului;
- Analizele, opiniile si concluziile mele, precum si acest raport au fost elaborate in conformitate cu Standardele de Evaluare a Bunurilor editia 2022.
- Detin cunostintele si experienta necesara pentru efectuarea, in mod competent, a acestei lucrari;
- Imobilul supus evaluării a fost inspectat personal de către evaluator in prezenta unui reprezentant al beneficiarului. In elaborarea prezentului raport nu am primit asistenta semnificativa din partea altei persoane
- La data elaborarii acestui raport , evaluatorul este membru ANEVAR, a indeplinit cerintele programului de pregatire profesionala continua civila la ANEVAR si are competenta necesara intocmirii acestui raport

EVALUATOR: EC. DOBRILA LILIANA



2.2. Identificarea clientului si a utilizatorilor desemnati

PRIMARIA MUNICIPIULUI FAGARAS, cu sediul in Fagaras, str Republicii nr. 1, cod poștal 505200, jud. Brasov, tel: 0268/211313, fax 0268/213020, email secretariat@primariafagaras.ro, CUI 4384419, reprezentant legal prin ordonator principal de credite SUCAC URSU MIHAELA, functia de primar al Mun. Fagaras.



2.3. Obiectul evaluării

Obiectul evaluării îl constituie proprietatea imobiliară :

Nr. crt	Denumire	Carte Funcia ra	Cote parti	Componenta locuintei	Adresa	Proprietar
1.	Apartment	106175-C1-U3 Fagaras Cad: 106175- C1-U3	Cote parti comune: 3400/24400 Cote teren: 4278/30700	S.U. = 26 mp	Fagaras, str. Ciocanului, nr. 16, ap.3, jud. Brasov	Municipiul Fagaras

2.4. Moneda raportului

Opinia finală a evaluării este prezentată în EURO și în LEI

Cursul valutar la data evaluării : 1 Euro = 4.9727 lei ;

2.5 .Scopul evaluării

Scopul evaluării consta în estimarea valorii de piață a proprietăților imobiliare – în vederea vânzării.

2.6. Bazele evaluării, tipul valorii estimate

Standardele Internaționale de care s-a ținut seama la elaborarea prezentului raport sunt:
STANDARDELE DE EVALUARE A BUNURILOR ediția 2022

- SEV 100 - Cadru general (IVS Cadru general)
- SEV 101 - Termenii de referință ai evaluării (IVS 101)
- SEV 102 - Documentare și conformare (IVS 102)
- SEV 103 - Raportare (IVS 103)
- SEV 104 - Tipuri ale valorii (IVS 104)
- SEV 105 - Abordări și metode de evaluare
- SEV 230 - Drepturi asupra proprietății imobiliare (IVS 400)
- GEV 630 - Evaluarea bunurilor imobiliare.

- **Valoarea de piață** este suma estimată pentru care un activ sau o datorie ar putea fi schimbat(ă) la data evaluării, între un cumpărător hotărât și un vânzător hotărât, într-o tranzacție nepărtinitoare, după un marketing adecvat și în care părțile au acționat fiecare în cunoștință de cauză, prudent și fără constrângere.

2.7. Data evaluării

Valoarea de piață estimată în prezentul raport, se referă la data de : 22.03.2022



2.8. *Inspectia proprietatii*

Proprietatea imobiliara a fost inspectata personal, atat in interior cat si in exterior, pentru a constata starea acesteia in prezenta unui reprezentant al beneficiarului.

Proprietatea imobiliara evaluata a fost considerata ca fiind lipsita de conditii ascunse sau neaparente ale solului sau structurii de rezistenta care sa influenteze valoarea de piata a acestora;

2.9. *Sursele de informatii utilizate*

Informatii primite din partea beneficiarului :

- Extras de Carte Funciara;
- Istoric, mod de folosinta;

Toate informatiile si documentele furnizate de catre beneficiar au fost luate ca atare , fiind acceptate ca exacte.

- **Standardele de evaluare a bunurilor editia 2022;**
- **Cursul de schimb valutar la data evaluării;**
- **lucrarea de specialitate “Costuri de reconstructie – Costuri de inlocuire - cladiri rezidentiale, cladiri comerciale, cladiri industriale, comerciale si agricole” editata de IROVAL**

2.10. *Ipoteze si ipoteze speciale relevante*

La baza evaluării stau o serie de ipoteze și condiții limitative, prezentate în cele ce urmează. Opinia evaluatorului este exprimată în concordanță cu aceste ipoteze și concluzii, precum și cu celelalte aprecieri din acest raport. Principalele ipoteze și limite de care s-a ținut seama în elaborarea prezentului raport de evaluare sunt următoarele:

Ipoteze:

- Aspectele juridice se bazează exclusiv pe informațiile și documentele furnizate de către client și au fost prezentate fără a se întreprinde verificări sau investigații suplimentare. Dreptul de proprietate este considerat valabil și marketabil;
- Evaluatorul a avut la dispoziție documentele ce s-au anexat prezentului raport și considerate parte integrantă, din care s-au extras datele mai sus prezentate. Proprietatea a fost evaluată și considerată ca fiind liberă de sarcini. Orice diferență între situația luată în calcul de evaluator și cea prezentată finanțatorului impune invalidarea prezentului raport.
- Se presupune ca proprietatea se conformează tuturor reglementărilor și restricțiilor de zonare și utilizare, în afara cazului în care a fost identificată o non-conformitate, descrisă și luată în considerare în prezentul raport;
- Presupunem că nu există nici un fel de contaminanți și costul activităților de remediere nu afectează valoarea; nu am fost informați de nici o inspecție sau raport de sondaj prezenta contaminanților sau a materialelor periculoase;



- Situația actuală a proprietății imobiliare și scopul prezentei evaluări au stat la baza selectării metodelor de evaluare utilizate și a modalităților de aplicare a acestora, pentru ca valorile rezultate să conducă la estimarea cea mai probabilă a valorii proprietății în condițiile tipului valorii selectate;
- În cadrul inspecției nu s-au făcut sondaje pentru identificarea defectelor ascunse ale clădirii și acest raport nu validează starea tehnică a clădirii;
- Evaluatorul considera că presupunerile efectuate la aplicarea metodelor de evaluare au fost rezonabile în lumina faptelor ce sunt disponibile la data evaluării;
- Evaluatorul a utilizat în estimarea valorii numai informațiile pe care le-a avut la dispoziție existând posibilitatea existenței și a altor informații de care evaluatorul nu avea cunoștință.
- Suprafețele considerate se bazează pe valorile înscrise în documentele puse la dispoziția evaluatorului;
- Valorile estimate în EUR sunt valabile atât timp cât condițiile în care s-a realizat evaluarea (starea pieței, nivelul cererii și ofertei, inflație, evoluția cursului de schimb etc.) nu se modifică semnificativ. Pe piețele imobiliare valorile pot evalua ascendent sau descendent o dată cu trecerea timpului și variația lor în raport cu cursul valutar nu este liniară);
- Orice alocare de valori pe componente este valabilă numai în cazul utilizării prezentate în raport. Valori separate alocate nu trebuie folosite în legătură cu o altă evaluare și sunt invalide dacă sunt astfel utilizate;
- Intrarea în posesia unei copii a acestui raport nu implică dreptul de publicare a acestuia;
- Evaluatorul, prin natura muncii sale, nu este obligat să ofere în continuare consultanță sau să depună mărturie în instanță relativ la proprietatea în chestiune;
- Nici prezentul raport, nici părți ale sale (în special concluzii referitoare la valori, identitatea evaluatorului) nu trebuie publicate sau mediatizate fără acordul prealabil al evaluatorului;
- Orice valori estimate în raport se aplică întregii proprietăți și orice divizare sau distribuție a valorii pe interese fracționare va invalida valoarea estimată, în afara cazului în care o astfel de distribuție a fost prevăzută în raport.
- Valoarea a fost exprimată ținând seama exclusiv de ipotezele și aprecierile exprimate în raport și este valabilă în condițiile generale și specifice aferente perioadei **martie 2024**;
- Valoarea prezentată include cea a cotelor părții indivize din spațiile auxiliare;
- Valoarea nu ține seama de responsabilitățile de mediu și de costurile implicate de conformarea la cerințele legale;
- Valoarea este o predicție; valoarea este subiectivă; evaluarea este o opinie asupra unei valori;
- Valoarea nu conține TVA;
- Valoarea exprimată în prezentul raport nu reprezintă valoarea pentru asigurare.

2.11. Descrierea raportului de evaluare

- Lucrarea este structurată după cum urmează:
- rezumatul faptelor principale și al concluziilor importante;
 - termenii de referință ai evaluării;
 - prezentarea datelor, descrierea bunului, situația juridică și analiza pieței;
 - analiza datelor, analiza celei mai bune utilizări și abordările în evaluare;
 - reconcilierea rezultatelor și opinia evaluatorului, justificarea selecției și opinia finală a evaluatorului asupra valorii de piață a bunului;
 - anexe, argumente suplimentare care stau la baza estimării valorii de piață a bunului, documentele



de proprietate, date de piata, fotografii, etc.

2.12 Riscul evaluarii.

Prezentul raport de evaluare a fost realizat pe baza informațiilor furnizate de către proprietar, corectitudinea și precizia datelor furnizate fiind responsabilitatea acestuia. În conformitate cu uzanțele din România valorile estimate de către evaluator sunt valabile la data prezentată în raport și încă un interval de timp limitat după aceasta dată, în care condițiile specifice nu suferă modificări semnificative care pot afecta opiniile estimate.

Opinia evaluatorului trebuie analizată în contextul economic general când are loc operațiunea de evaluare, stadiul de dezvoltare al pieței imobiliare relevante și scopul prezentului raport. Dacă acestea se modifică semnificativ în viitor evaluatorul nu este responsabil decât în limita informațiilor valabile și cunoscute de acesta la data evaluării.

2.13. Restricții de utilizare

Acest raport de evaluare este confidențial, destinat numai scopului precizat și numai pentru uzul clientului și destinatarului. Nu acceptăm nici o responsabilitate dacă este transmis unei alte persoane, fie pentru scopul declarat, fie pentru alt scop, în nici o circumstanță.

2.14. Declararea conformității cu SEV

Prezentul raport de evaluare a fost întocmit în conformitate cu STANDARDELE DE EVALUARE A BUNURILOR edit a 2022.

- SEV 100 - Cadru general (IVS Cadru general)
- SEV 101 - Termenii de referință ai evaluării (IVS 101)
- SEV 102 - Documentare și conformare (IVS 102)
- SEV 103 - Raportare (IVS 103)
- SEV 104 - Tipuri ale valorii (IVS 104)
- SEV 105 - Abordări și metode de evaluare
- SEV 230 - Drepturi asupra proprietății imobiliare (IVS 400)
- GEV 630 - Evaluarea bunurilor imobiliare



3. PREZENTAREA DATELOR

3.1. Date despre zona, vecinatati si amplasare

Municipiul Făgăraș se află situat pe traseul șoselei DN1, la 66 km de orașul Brașov și 76 km de orașul Sibiu, pe malul râului Olt, la poalele Munților Făgăraș. Din punct de vedere geografic, orașul Făgăraș este situat în zona numită Țara Făgărașului, una dintre cele mai vechi și importante zone geografice și etno-culturale din România. Această zonă se mai numește Țara Oltului și se învecinează cu Țara Loviștei, Țara Bârsei și Țara Amlășului.

3.2. Descriere constructiilor si amenajarilor; dreptul de proprietate

1. PROPRIETATEA EVALUATĂ	<p>Apartament cu o camera situat intr-o baraca cu regim de inaltime parter, Su = 26 mp.</p> <p>Apartamentul se compune din camera si bucatarie, cote parti comune 2600/24400 si cote teren 3271/30700.</p>
Proprietari	Proprietar asupra constructiei: MUNICIPIUL FAGARAS
Adresa proprietății	" Loc. Fagaras, str. Ciocanului, nr. 16, ap. 3, jud. Brasov
2. DATE PRIVIND DREPTUL DE PROPRIETATE, SUPRAFAȚA ȘI COTE INDIVIZE	<p>" Dreptul de proprietate: intabulare, drept de PROPRIETATE, conform art 37 din alin. 2 din Legea 7/1996, republicata, dobandit prin Lege, cota actuala 1/1, cota initiala 1/1 in favoarea MUNICIPIULUI FAGARAS, CIF 4384419</p> <ul style="list-style-type: none"> • Carte Funciară nr. 106175-C1-U3 Fagaras • Număr cadastral: 106175-C1-U3. • Sarcini înscrise în Cartea Funciară: nu sunt • Părțile indivize comune: 2600/24400 • Cote teren: 3271/30700
MENȚIUNI 1: Situația privind Cartea Funciară	<p>" Extras de Carte Funciară: Evaluatorul a avut la dispoziție Extrasul de Carte Funciară nr. 106175-C1-U3 Fagaras, atasat prezentului raport de evaluare, din care s-au extras datele mai sus prezentate, - anexat prezentului raport și considerat parte integrantă.</p> <ul style="list-style-type: none"> • Conform extrasului de carte funciară prezentat proprietatea imobiliară este liberă de sarcini. • Valoarea proprietății a fost determinată în ipoteza că proprietatea este liberă de sarcini. • Evaluatorul nu a avut la dispoziție documentul cadastral.
3. DATE PRIVIND DOCUMENTAȚIA CADASTRALĂ	



4.	SITUAȚIA ACTUALĂ A APARTAMENTULUI	<ul style="list-style-type: none"> In prezent apartamentul este închiriat
5.	DESCRIEREA ZONEI DE AMPLASARE	
	ZONA DE AMPLASARE	<ul style="list-style-type: none"> Cartierul Combinat, zona sudică a Mun. Fagaras, jud. Brasov
	ARTERE IMPORTANTE DE CIRCULAȚIE ÎN APROPIERE	<ul style="list-style-type: none"> Auto și pietonal: - str. Ciocanului Calitatea rețelelor de transport: asfaltate cu o banda pe sens

	CARACTERUL EDILITAR AL ZONEI	<ul style="list-style-type: none"> Tipul zonei Zonă mixta: rezidențială /industrială În zonă sunt amplasate preponderent case cu regim de înaltime parter. În zonă se află: <ul style="list-style-type: none"> Rețea de transport în comun: la o distanță medie, Unități comerciale: sunt amplasate la distanță relativ mică. Unități de învățământ (mediu): sunt amplasate la distanță medie-2 km Unități medicale:2 km Instituții de cult: sunt amplasate la distanță relativ mică-2 km Sedii de bănci: la distanță relativ mică- 2 km.
	UTILITAȚI EDILITARE	<ul style="list-style-type: none"> Rețea urbană de energie electrică: <i>existentă</i> Rețea urbană de apă: <i>existentă</i> Rețea urbană de termoficare: nu Rețea urbană de gaze: <i>existentă</i> Rețea urbană de canalizare: <i>existentă</i> Rețea urbană de telefonie, cablu tv și internet: <i>existentă</i>
	AMBIENT	<ul style="list-style-type: none"> Civilizat
	CONCLUZIE PRIVIND ZONA DE AMPLASARE	<ul style="list-style-type: none"> Proprietatea este amplasată într-o zonă mixta, poluare în limite normale. Dotări și rețele edilitare satisfăcătoare. Atractivitate mică
6.	DESCRIEREA CONSTRUCȚIEI DE BAZĂ (BLOCUL)	
	AMPLASAMENT	<ul style="list-style-type: none"> Clădire cu regim de înaltime parter



ANUL PIF	<ul style="list-style-type: none"> Aprox. 1950
CARACTERISTICI	<ul style="list-style-type: none"> Structură: fundații din beton Închideri perimetrale: pereți portanți din caramida, pereți de compartimentare tot din caramida. Planșee din lemn Acoperișul : sarpanta de lemn, invelitoare din tigla. Aspect exterior: finisaje minime, vechi, necesita ample lucrari de renovare.
CONCLUZIE PRIVIND CONSTRUCȚIA DE BAZĂ	<p>Starea generală a clădirii este : nesatisfăcătoare , finisajele minime, vechi, necesita lucrari de renovare.</p>

7. DESCRIEREA APARTAMENTULUI	
DESCRIERE/SUPRAFAȚĂ	<ul style="list-style-type: none"> Apartmentul se compune din o camera si bucatarie SU = 26 mp S.C. = 32,5 mp (suprafata construita a fost obtinuta inmultind 3.U. cu coeficientul de 1.25)
TĂMPLĂRIE	<ul style="list-style-type: none"> Exterioară: lemn Interioară: uși din lemn , ferestre din Pvc cu geam termopan
FINISAJE	<ul style="list-style-type: none"> Apartmentul are grad de finisaj mediu. Pardoseli: gresie, ciment si parchet laminat; Tencuieli simple, zugrăveli simple.
INSTALAȚII ȘI DOTĂRI ELECTRICE	<ul style="list-style-type: none"> Normale Instalații functionale- vechi
INSTALAȚII ȘI DOTĂRI ÎNCĂLZIRE	<ul style="list-style-type: none"> Încăzirea se face cu soba pe lemne.
INSTALAȚII ȘI DOTĂRI ALIMENTARE CU APĂ	<ul style="list-style-type: none"> De la rețeaua orașului Instalație functionala- veche
INSTALAȚII ȘI DOTĂRI ALIMENTARE CU GAZE	<ul style="list-style-type: none"> Din rețeaua orașului Alimentează aragazul. Instalație functionala- veche
MODERNIZARI	<p>În interior au fost facute cateva lucrari de renovare</p>
CONCLUZIE PRIVIND APARTAMENTUL	<p>Sare tehnica satisfăcătoare.</p>



3.2. Analiza pietei imobiliare

Piața imobiliară se definește ca un grup de persoane sau firme care intră în contact unii cu alții în scopul de a efectua tranzacții imobiliare. Participanții la această piață schimbă drepturi de proprietate contra unor bunuri, cum sunt banii.

O serie de caracteristici speciale deosebesc piețele imobiliare de piețele bunurilor sau serviciilor. Fiecare proprietate imobiliară este unică iar amplasamentul său este fix. Piețele imobiliare nu sunt piețe eficiente: numărul de vânzători și cumpărători care acționează este relativ mic, proprietățile imobiliare au valori ridicate, care necesită o putere mare de cumpărare, ceea ce face ca aceste piețe să fie sensibile la stabilitatea veniturilor, schimbarea nivelului salariilor, numărul de locuri de muncă precum și să fie influențate de tipul de finanțare oferit, volumul creditului care poate fi dobândit, mărimea avansului de plată, dobânzile, etc. În general, proprietățile imobiliare nu se cumpără cu banii jos iar dacă nu există condiții favorabile de finanțare tranzacția este periclitată.

Spre deosebire de piețele eficiente, piața imobiliară nu se autoreglează ci este deseori influențată de reglementările guvernamentale și locale. Cererea și oferta de proprietăți imobiliare pot tinde către un punct de echilibru, dar acest punct este teoretic și rareori atins, existând întotdeauna un decalaj între cerere și ofertă. Oferta pentru un anumit tip de cerere se dezvoltă greu, iar cererea poate să se modifice brusc, fiind posibil astfel ca de multe ori să existe supraofertă sau exces de cerere și nu echilibru. Cumpărătorii și vânzătorii nu sunt întotdeauna bine informați iar actele de vânzare-cumpărare nu au loc în mod frecvent. De multe ori, informațiile despre prețuri de tranzacționare sau nivelul ofertei nu sunt imediat disponibile sau sunt deformate. Proprietățile imobiliare sunt durabile și pot fi privite ca investiții.

3.2.1. Definirea pietei specifice

În cazul proprietăților evaluate, pentru identificarea pietei imobiliare specifice, s-a analizat piața specifică pentru tipul de proprietate "apartament" din Mun. Fagaras, jud. Brasov, din cartiere rezidențiale periferice.

3.2.2. Cererea solvabila

Pe piețele imobiliare, cererea reprezintă numărul dintr-un anumit tip de proprietate pentru care se manifestă dorința pentru cumpărare sau închiriere la diferite prețuri, pe o anumită piață, într-un anumit interval de timp.

În cazul proprietăților evaluate, luând în considerare tipul definit, analiza cererii are la bază cererea manifestată pentru proprietăți imobiliare de tip apartament.

Cerererea pentru astfel de proprietăți este în ușoară creștere și este mai forțată de persoane fizice, familii cu venituri foarte mici.

3.2.3. Oferta competitivă

Pe piața imobiliară, oferta reprezintă numărul dintr-un tip de proprietate care este disponibil pentru vânzare sau închiriere la diferite prețuri, pe o piață și într-o anumită perioadă de timp. Existența



ofertei pentru o anumita proprietate la un anumit moment, anumit prôt si un anumit loc indică gradul de raritate a acestui tip de proprietate.

Pentru tipul de proprietate: "apartament " in zone comparabile din Mun Fagaras oferta este inexistentă. Abordarea prin piata nu a putut fi aplicată.

3.2.4.Echilibrul pietei

In ce priveste imobilul de evaluat se poate considera ca piata este a vanzatorilor, oferta fiind mai mica decât cerererea. Cererea este limitată datorită limitării și scumpirii posibilităților de finanțare/creditare .

In această perioadă cumpărătorii vor acționa precauți, având în vedere nivelul de incertitudine.

4. ANALIZA DATELOR SI CONCLUZIILOR

4.1.Cea mai buna utilizare:

In conformitate cu Standardele de evaluare a bunurilor 2022, analiza de piață are scopul de a estima cel mai bun preț pentru o proprietate în condițiile celei mai bune utilizări.

Conform Ghidului Metodologic de Evaluare GEV 630 cea mai bună utilizare (CMBU) este definită ca: « utilizarea unui activ care îi maximizează valoarea și care este posibilă din punct de vedere fizic, este permisă legal și este feza vîla din punct de vedere financiar ».

In conformitate cu Standardele de Evaluare a bunurilor editia 2022 standarde ce încorporează Standardele Internaționale de Evaluare (IVS) , Standardul de Evaluare SEV 100 - Cadrul General (IVS Cadrul general), prevede ca valoarea de piață a unui activ va reflecta cea mai bună utilizare, a acestuia.

CMBU poate fi continuarea utilizării curente a activului sau poate fi o alta utilizare. Aceasta este determinată de utilizarea pe care un participant de pe piață ar intenționa să o dea unui activ, atunci când stabilește prețul pe care ar fi dispus să îl ofere.

Cea mai bună utilizare este un concept deterministic care susține ca utilizarea așteptată este utilizarea singulară și specifică ce conduce la maximizarea utilizării terenului.

Conceptul CMBU - cea mai bună utilizare reprezintă alternativa cea mai favorabilă de utilizare a proprietății, selectată din diferite variante posibile de construire, ce va constitui baza de pornire și va genera ipotezele de lucru necesare aplicării metodelor de evaluare în continuarea analizei din evaluarea de față.

Cea mai bună utilizare este analizată uzual în una din următoarele situații:

- cea mai bună utilizare a terenului liber
- cea mai bună utilizare a terenului construit.

Determinarea celei mai bune utilizări presupune luarea în considerare a următoarelor cerințe:

- * utilizarea să fie fizic posibilă din prisma a ceea ce ar fi considerat rezonabil de către participantii pe piață;



- utilizarea sa fie permisa legal, fiind necesar sa se ia in considerare orice restrictii in utilizarea activului, de exemplu specificatii e din planul urbanistic ;
- utilizarea sa fie fezabila financiar, avand in vedere daca o utilizare diferita, care este posibila fizic si permisa legal ;
- maximizeaza valoarea ; va genera profit suficient pentru un participant tipic de pe piata, mai mare decât profitul generat de utilizarea existenta, după ce au fost luate în calcul toate costurile conversiei la acea utilizare.

Destinatii alternative posibile fizic si justificate adecvat de localizarea proprietatii :

- demolare constructie si vanzare teren liber – inadecvata
- **utilizare rezidentiala – adecvata**
- utilizare comercială – inadecvata
- utilizare office - inadecvata

Destinatii permise legal si cele identificate ca posibile fizic :

- demolare constructie si vanzare teren liber – inadecvata
- **utilizare rezidentiala – da**
- utilizare comercială – nu
- utilizare office – nu

Acest concept (CMBU) este adecvat in special in cazul terenurilor libere dar si a terenurilor construite cand constructiile si cladirile existente sunt vechi sau cand structura zonei s-a modificat foarte repede ceea ce a dus la modificarea cererii si implicit a ofertei impunand noi standarde in cadrul pietei respective.

Tinand seama de aceste considerente cea mai buna utilizare va fi determinata in situatia terenului construit. Cea mai bună utilizare este reprezentată de utilizarea actuală, **respectiv proprietate imobiliara rezidentiala.**

4.2. METODE DE EVALUARE

In functie de natura proprietatii si de scopul evaluarii pot fi aplicate una sau mai multe metode specifice de evaluare din cele trei abordari recomandate de standarde:

- **abordarea prin piata- comparatia directa**
- **abordarea prin capitalizarea veniturilor**
- **abordarea prin cost**

In vederea evaluarii proprietatilor ce face obiectul acestui raport s-a utilizat **abordarea prin venit si abordarea prin cost – metoda costurilor segregate si abordarea prin venit.**

Pentru aplicarea abordarii prin piata nu au fost găsite suficiente date de piata.

4.2.1. Abordarea prin venit

Capitalizarea directa este o metoda folosita pentru transformarea venitului net anual asteptat intr-un indicator de valoare a proprietatii. Transformarea se poate face fie prin divizarea venitului net anual asteptat cu o rata de capitalizare, fie prin inmultirea venitului net anual asteptat cu un factor de capitalizare (inversul ratei de capitalizare). Rata de capitalizare sau factorul de capitalizare este un indicator



reprezinta relatia dintre venit si valoare, relatie acceptata pe piata si rezulta dintr-o analiza a vanzarilor de proprietati comparabile.

Valoarea estimata se determina prin relatia:

$$V = VNE/c \text{ unde}$$

V = valoarea estimate

VNE = venitul net din exploatare

C = rata de capitalizare

Informatii de piata :

Rata de capitalizare pentru orase secundare, conform « Informatii din piata Q3 2023- revista "Valoarea oriunde este ea nr. 41/decembrie 2023 este intre 9-10,5 %

- Chiriile in aceasta zona , pentru spatiile rezidentiale din zone comparabile, este aproximativ 0.5 Euro/mp. Aceste informatii au fost obtinute de chiriasii unor apartamente din zona Combinat..

Calcul VALOARE DE PIATA – ABORDAREA PRIN VENIT:

Proprietatea evaluata

Suprafata utila = 26 mp

Chirie lunara = 0.5 E/mp

Rata de capitalizare = 9 %

Cheltuieli fixe = 10 E

Cheltuieli variabile(utilitati, reparatii intretinere) = 10 E

Venitul brut potential – VBP – este venitul care s-ar obtine pentru un an intreg de inchiriere, fara cheltuieli.

Venitul brut efectiv – VBE - este venitul care s-ar obtine in cazul real de numar de luni inchiriate sau platite.

Venitul net din exploatare – VNE – este venitul inainte de impozitare, adica se obtine scazand cheltuielile fixe si variabile.

Nivelul chiriei de piata fii

$$26 \times 0.5 \times 12 = 156 \text{ E}$$

Consideram un grad de ocupare de 90 %. In acest caz

$$VBE = VBP - 10\% = 140 \text{ E}$$

$$VNE = VBE - \text{cheltuieli fixe-cheltuieli variabile}$$



$$VNE = 140 - 20 = 120 \text{ E}$$

$$V = VNE/c$$

$$V = 120 / 9 \times 100 = 1.333$$

Valoarea estimata in urma aplicarii metodei capitalizarii venitului este:

	VALOARE LEI	VALOARE EURO
Valoare de piata -- abordarea prin venit	6 628	1.333

Curs euro la data evaluarii = 4.9727 lei

4.2.2. Abordarea prin cost

Abordarea prin cost este una din cele trei abordari utilizate in evaluarea bunului. In aceasta abordare considera ca valoarea maxima a activului, pentru un comparator informat, va fi suma curenta necesara pentru a construi sau a cumpara un activ modern cu aceeasi utilitate.

Valoarea determinata prin aceasta metoda presupune continuitatea utilizarii bunului potrivit scopului pentru care a fost proiectat si construit.

Acest lucru este adecvat in situatia de fata, deoarece sunt intrunite urmatoarele conditii:

- proprietatea evaluata satisface o cerere economica prin utilizarea pe care o ofera;
- proprietatea evaluata are o durata de utilizare ramasa rezonabila;
- continuarea utilizarii prezente este practica.

Abordarea prin cost estimeaza valoarea prin determinarea costului actual (de inlocuire) al bunului din care se deduc o serie de elemente de depreciere care conduc la pierderea de valoare a bunului in urma unei depreciere fizice, functionale sau economice.

In forma cea mai simpla , metoda costului poate fi reprezentata astfel:

Costul de inlocuire – Deprecieri (fizice, functionale si economice) = CIN (costul de inlocuire net)

Costul de inlocuire a fost estimat cu ajutorul valorilor de catalog pentru fiecare ansamblu in parte, valori ce se regasesc in lucrarile de specialitate "Costuri de reconstrucie – Costuri de inlocuire " editate de IROVAL.

Determinarea deprecierei totale - ET

Deprecierea reprezinta o pierdere de valoare fata de costul de reconstrucie ce poate aparea din cauze fizice, functionale sau externe.

Deoarece scopul evaluarii este raportare financiara, conform standardelor de evaluare, se va lua in calcul doar deprecierea fizica a imobilelor.

Deprecierea fizica reprezinta pierderea de valoare sau de utilitate a unei proprietati, cauzata de utilizare, deteriorari, expunere la diversi agenti atmosferici, suprasolicitare si de alti factori similari.

In analiza deprecierei fizice s-a tinut cont de urmatoarele aspecte :

- Durata de viata totala (utilizare totala) -DUT
- Varsta efectiva (utilizare) - VE
- Renovarile constructiei



- constatările facute in urma inspectiei efectuate a proprietatii evaluate .

In urma constatarilor facute pe baza inspectiei si a datelor istorice primite din partea proprietarului am obtinut o uzura fizica de 90 %

Neadecvarea functionala este data de deteriorarea ,neadecvarea, supradimensionarea cladirii din punct de vedere a dimensiunilor, stilului si echipamentelor atasate.

Neadecvarea functionala este de doua tipuri:

-neadecvarea functionala recuperabila ,este acea deficianta care se poate remedia prin inlocuiri ,modernizari, reparatii si remedieri.

-neadecvare functionala nerecuperabila este acea deficianta data de un element neinclus in costul de nou dar ar trebui inclus sau un element inclus in costul de nou ,dar care nu ar trebui inclus.

Neadecvarea functionala este considerata 20 %.

Deprecierea economica reprezinta utilitatea diminuada a unei constructii datorata influentelor negative provenite din exteriorul constructiei.

Deprecierea economica se refera la deprecierea unei proprietati imobiliare din cauze externe si se datoreaza unor factori externi proprietatii cum sunt: modificarea planurilor de urbanism, schimbarea raportului dintre cerere si oferta, utilizarea modificata a proprietatii imobiliare, conditiile de finantare, zona unde se regaseste proprietatea.

Deprecierea economica in cazul proprietatii evaluate este considerat 30 % si este data de zona de amplasare a apartamentului- un cartier periferic, si de contextul economic al localitatii.

Costul de inlocuire al constructiilor a fost estimat cu ajutorul valorilor de catalog pentru fiecare ansamblu in parte, valori ce se regasesc in lucrarea de specialitate "Costuri de reconstructie - Costuri de inlocuire " editata de IROVA.

Calculul Costului de Inlocuire Brut, calculul depreciierilor (fizice, functionale si economice) si Costul de Inlocuite Net se regasesc in - ANEXA 1-

Valoarea estimata in urma aplicarii abordarii prin cost este:

	VALOARE LEI	VALOARE EURO
Valoare de piata - abordarea prin cost	7.240	1.456



5. Rezultatul evaluării. Concluziile privind valoarea

Rezultatele centralizate în urma aplicării celor două metode în vederea estimării valorii de piață:

	VALOARE LEI	VALOARE EURO
Abordarea prin venit	6.628	1.333
Abordarea prin cost	7.240	1.456

REZULTATUL EVALUĂRII

Având în vedere pe de o parte rezultatele obținute prin aplicarea metodelor de evaluare, relevanța acestora și informațiile de piață care au stat la baza aplicării lor, și pe de altă parte scopul evaluării și caracteristicile proprietății imobiliare supuse evaluării, în opinia evaluatorului valoarea de piață estimată a proprietății imobiliare descrise este cea obținută prin **metoda prin COST**:

Denumire	Valoarea de piață estimate în Lei
Apartment	7.240

Curs euro la data evaluării : 1 E = 4.9727 lei

Argumentele care au stat la baza elaborării acestei opinii, precum și considerente privind valoarea sunt :

- valoarea a fost exprimată ținând seama exclusiv de ipotezele, condițiile limitative și aprecierile exprimate în prezentul raport și este valabilă la data evaluării ;
- valoarea nu ține seama de responsabilitățile de mediu și de costurile implicate de conformarea la cerințele legale ;
- valoarea este o predicție ;
- evaluarea este o opinie asupra unei valori ;
- valoarea este subiectivă ;
- valoarea nu conține TVA

DOBRIȚA LILIANA
EXPERT EVALUATOR
MEMBRU TITULAR ANEVAR



ANEXE

1. Fisa de calcul – abordarea prin cost-
2. Extras de carte funciara
3. Fotografii



RAPORT DE EVALUARE nr. 1409

Beneficiar raport: **MUNICIPIUL FAGARAS** Destinatari: **MUNICIPIUL FAGARAS**
 Proprietate Evaluata: **BRASOV, FAGARAS, STR. CIOCANULUI, NR. 16, AP. 3**

Data evaluarii: 22.03.2024 / Curs la data evaluarii: 4,973 lei/EUR
 Coef.de corectie pentru distanta transport: 0,997 (conf. tabel din ANEXA 2)
 Coef. corectie manopera: 0,965 (conf. tabel din ANEXA 2)
 Grad seismic: 7

EVALUARE CONSTRUCTIILOR - ABORDAREA PRIN COST

Proiect	Starea fizica	Anul PIF	Varsta cronologica (ani)	Varsta cronologica ca ponderata (ani)	Suprafata construita desfasurata (mp)	Cost de noua constructie (lei)	Cost de noua constructie (EUR)	Degradare fizica (%)	Depreciere functionala (lei)	Debit externa (%)	Cost net constructie (lei)	Cost net constructie (EUR)	Grad de realizare (%)	Cost lucral ramasa de executat (lei)
1	S	1950	74	74	33	100.505	20.211	90	1000	20	7.240	1.456	100,00	0
TOTAL CONSTRUCTIILOR														
Valorile din tabel nu contin TVA														
7.240 1.456 0														

- In cazul constructiilor nefinalizate coloana "Cost de noua constructie" contine costul de noua al constructiilor considerate ca fiind finalizate, iar coloana "Cost net constructie" contine costul de noua al constructiilor considerate ca fiind finalizate din care s-au dedus deprecierile.

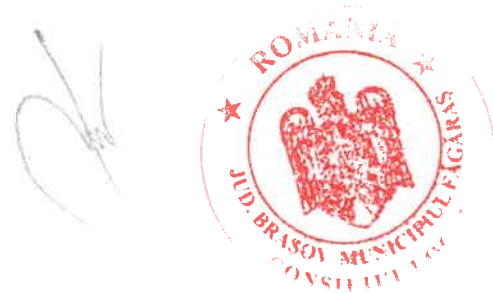

FISA NR. 1 - APARTAMENT O CAMERA

Nr. crt.	Simbol	Descriere element constructiv	Compartiment	UM	Stare Fizica	Cantitate	Cost unitar de nou indexat si corectat, fara TVA (leu/UM)	Cost de nou constructie (leu fara TVA)	Grad realizare (%)	Cost de nou lucrari executate (leu fara TVA)	Cost lucrari ramase de executat (leu fara TVA)	Sursa Int.	Pag.
Index	1	2	2A	3	4	5	6	7 = 5 x 6	8	9 = 7 x 8	10 = 7 - 9	11	12
1	BUCZID24	Structura bucatarie de vara din zidarie caramida de 24 cm grosime pe fundatii din beton simplu, cu planseu din beton armat; pardoseala din beton simplu		mp Ad	S	32,5	1.470,14	47.779,55	100,00				
2	INVAZE0	Acoperis usor la bucatarie de vara, din azbociment montat pe astereala		mp Ad	S	32,5	114,65	3.726,12	100,00				
3	TRUCUC2D	Fisier interior si exterior bucatarie de vara din zidarie caramida tencuiala, zugraveala, covor PVC pe suport textili si 1 mp talarie la zona chiuvetei		mp Ad	S	32,5	1.451,38	47.169,85	100,00				
4	SABUCAT	Instalatii sanitare bucatarie de vara: o chiuveta de fonta emalata cu alimentare cu apa si scurgerea apei menajere		buc.	S	1	690,97	690,97	100,00	691			
5	ELMAGC	Instalatii electrice (magazie cerceale) - trasee aparente in tuburi PEI, iluminat fluorescent		mp Ad	S	32,5	36,03	1.136,48	100,00	1.136			
TOTAL FISA							100.505	100.505		100.505	0		

Cost unitar de nou indexat si corectat, fara TVA (col.6) este calculat pe baza costurilor de Material, Manopera, Transport si utilaje, Coef. recapituleviz analitic, Coef.creat.indirecte din catalog, iar rezultatul este indexat cu indicele actualizare aferent datei evaluarii si corectat cu coef. pt. dist. transp. si manopera, apoi din rezultat se deduce TVA aferenta indicator de actualizare valabili la data evaluarii

Ţursa Informativei: 1 = "Ch-CR C rezidentiale"; 2 = "Ch-CR C industriale, comerciale si agricole, constructii speciale"; 3 = "Ch-CR Cladiri cu structuri pe cadre, anexe gospodaresti, structuri metalice si constructii speciale"; 4 - "Metoda tinerilor segetate" /IROVAL; 5 - "CONSTRUCTII - sisteme si subsisteme constructive" - Editura IROVAL; 6 - "Centrale eoliene" autor Schiopu C; 7 = "CR-CI CLADIRI DE BIFOURI SI CLADIRI COMERCIALE" - Editura IROVAL; 8 - "CR-CI CLADIRI INSURSITE, CLADIRI CUPULATE, APARTAMENTE IN BL TURNI, CLADIRI MONUMENTALE, SPITALE, POLICLINICI SI CAMINE DE BATRANI" - Editura IROVAL 2021

real cu aplicatia Kost Plus (indici 2023-2024) - www.kosturi.ro - program inregistrat in Registrul National al programelor pentru Calculator





Oficiul de Cadastru și Publicitate Imobiliară BRASOV
Biroul de Cadastru și Publicitate Imobiliară Făgăraș

**CARTE FUNCIARĂ NR. 106175-C1-U3
COPIE**

Carte Funciară Nr. 106175-C1-U3 Făgăraș

A. Partea I. Descrierea Imobilului

Unitate Individuală

Adresa: Loc. Făgăraș Str. Ciocanului, Nr. 16, Et. parter, Ap. 3, Jud. Brașov
Părți comune: terenul construit și neconstruit de 307 mp, zidurile comune cu fundațiile, fațada, hol acces pentru ap 2 și ap 3, podul și acoperișul.

Nr crt	Nr. cadastral	Suprafața construită	Suprafața utilă (mp)	Cote părți comune	Cote teren	Observații / Referințe
A1	106175-C1-U3	0	26	2600/24400	271/3070 0	compus din: bucatarie, camera

B. Partea II. Proprietari și acte

Inscrieri privitoare la dreptul de proprietate și alte drepturi reale	Referințe
17686 / 14/09/2020 Act Notarial nr. 2499, din 08/05/2020 emis de Popa Maria Cristina Se infiinteaza cartea funciara 106175-C1-U3 a unitatii individuale cu numarul cadastral 106175-C1-U3/Făgăraș, rezultat din apartamentarea construcției cu numarul cadastral 106175-C1 înscrisă în cartea funciara 106175-C1.	A1
Act Administrativ nr. 39906, din 04/04/2019 emis de Primăria Municipiului Făgăraș și documentație cadastrală întocmită de persoană fizică autorizată și avizată de serviciul cadastru; Act Administrativ nr. 40536, din 04/04/2019 emis de Primăria Municipiului Făgăraș. B2 Intabulare, drept de PROPRIETATE în baza art. 37, alin 2 din L.7/1996, dobândit prin lege, cota actuală 1/1, cota inițială 1/1 1) MUNICIPIUL FĂGĂRAȘ, CIF:4384419, DOMENIUL PRIVAT OBSERVAȚII: poziție înscrisă din CF 106175-C1/Făgăraș, înscrisă prin încheierea nr. 8735 din 25.08.19 cerere nr.7404/2620.	A1

C. Partea III. SARCINI

Inscrieri privind dezmembrările dreptului de proprietate, drepturi reale de garanție și sarcini	Referințe
NU SUNT	

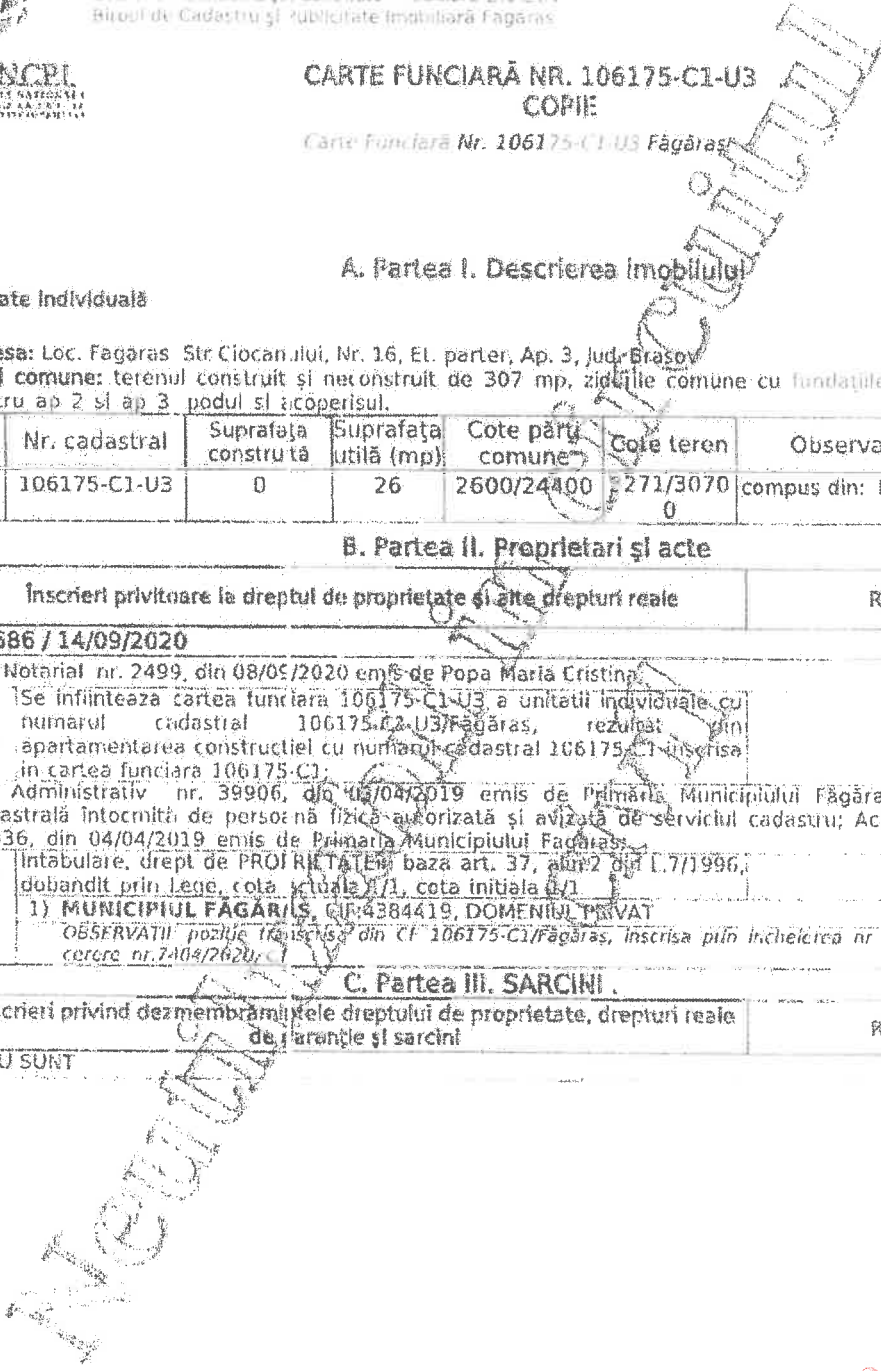

Anexa Nr. 1 La Partea I

Unitate individuală. Adresa: Loc. Făgăraș, Str Ciocămului, Nr. 16, Et. parter, Ap. 3, Jud. Brașov
Părți comune: terenul construit și neconstruit de 307 mp, zidurile comune cu fundațiile, fațada, hol acces pentru ap 2 și ap 3, podul și acoperișul.

Nr crt	Nr cadastral	Suprafața construită	Suprafața utilă (mp)	Cote părți comune	Cote teren	Observații / Referințe
A1	106175-C1-U3	0	26	2600/24400	3271/30700	compus din: bucatarie, camera



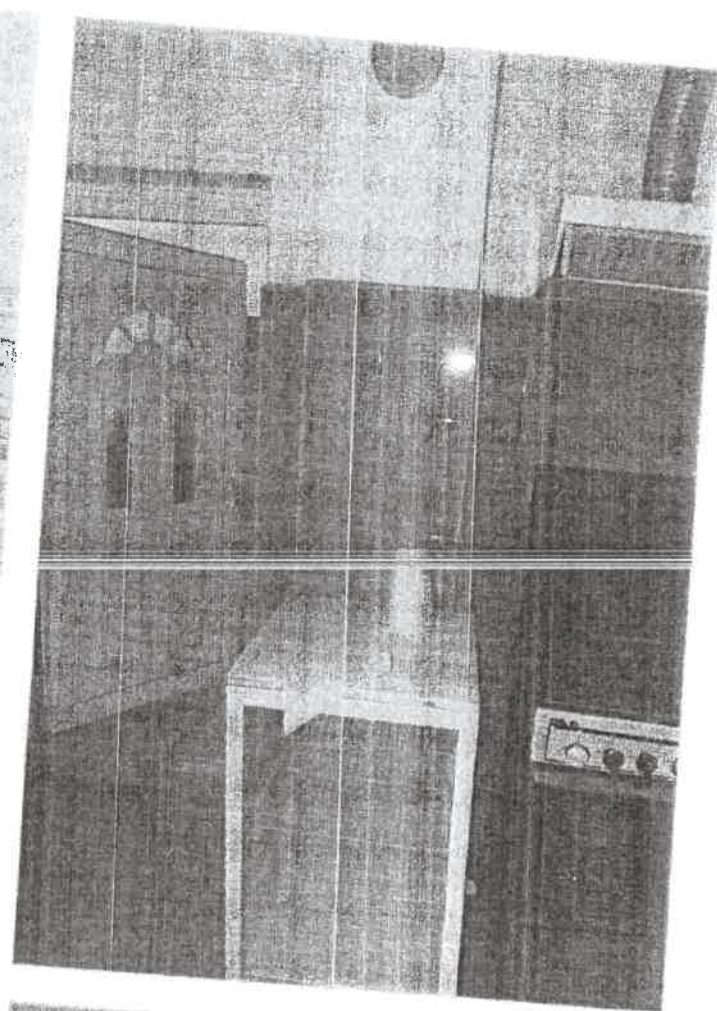
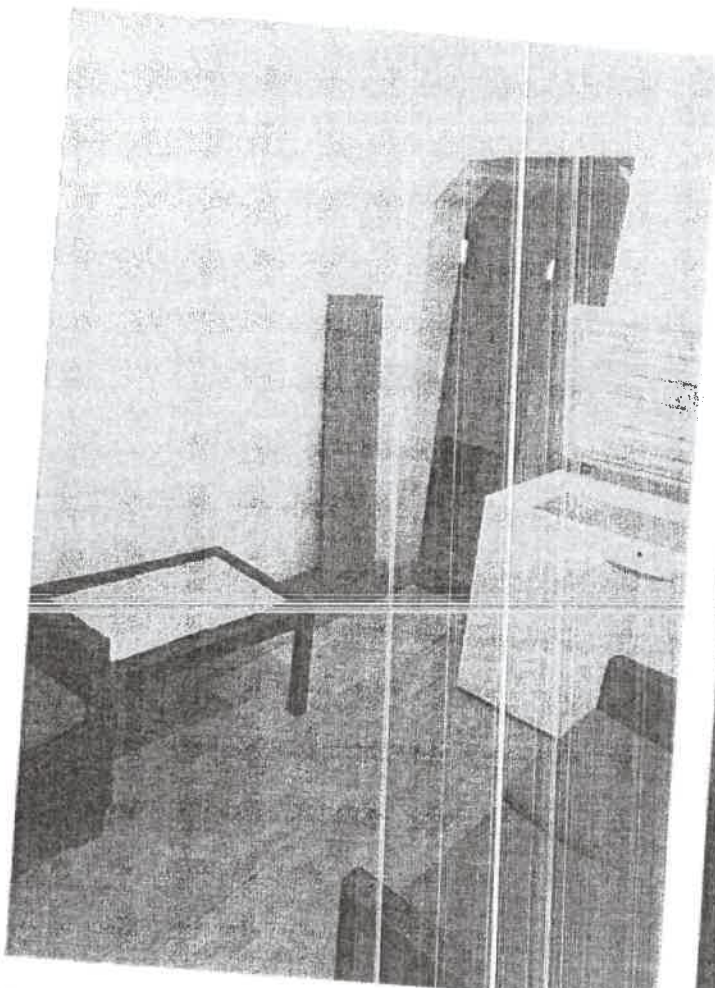

Anexa nr. 2

la HCL nr. 119/2014.....

LISTA

Cuprinzând date privind titularul contractului de închiriere a imobilului apartament cu destinația de locuință, situat în Făgăraș str Ciocanului nr 16 ap 3, identificat în CF 106175- C1-U3 Făgăraș

Nr. crt.	Numele și prenumele titularului contractului de închiriere	Nr. contractului de închiriere	Adresa locuinței care se vinde	Componența locuinței	Date de C.F.	Preț final vânzare
1.	BERESCU MAGDALENA	Contr. Închiriere nr. 1383/2014	Făgăraș, str Ciocanului nr 16 ap 3	Apartament compus din: o camera, o bucatărie Suprafață utilă- 26 mp	C.F. nr. 106175- C1- U3 Făgăraș	7.740 lei





Oficiul de Cadastru și Publicitate Imobiliară BRAȘOV
Biroul de Cadastru și Publicitate Imobiliară Făgăraș

CARTE FUNCİARĂ NR. 106175-C1-U3
COPIE

Carte Funciară Nr. 106175-C1-U3 Făgăraș

A. Partea I. Descrierea Imobilului

Unitate individuală

Adresa: Loc. Făgăraș Str. Ciocăniului, Nr. 16, Et. parter, Ap. 3, Jud. Brașov
Părți comune: terenul construit și neconstruit de 307 mp, zidurile comune cu fundațiile, fațada, hol acces pentru ap. 2 și ap. 3, podul și acoperișul.

Nr crt	Nr. cadastral	Suprafața construită	Suprafața utilă (mp)	Cote părți comune	Cote teren	Observații / Referințe
A1	106175-C1-U3	0	26	2600/24400	271/3070 0	compus din: bucatarie, camera

B. Partea II. Proprietari și acte

Inscrieri privitoare la dreptul de proprietate și alte drepturi reale	Referințe
17686 / 14/09/2020	
Act Notarial nr. 2499, din 08/05/2020 emis de Popa Maria Cristina "Se înființează cartea funciară 106175-C1-U3 a unității individuale cu numărul cadastral 106175-C1-U3/Făgăraș, rezultat din apartamentarea construcției cu numărul cadastral 106175-C1 înscrisă în cartea funciară 106175-C1.	A1
Act Administrativ nr. 39906, din 03/04/2019 emis de Primăria Municipiului Făgăraș și documentație cadastrală întocmită de persoană fizică autorizată și avizată de serviciul cadastru; Act Administrativ nr. 40536, din 04/04/2019 emis de Primăria Municipiului Făgăraș.	
B2 Intabulare, drept de PROPRIETATE, baza art. 37, alin 2 din L.7/1996, dobândit prin Lege, cota actului 1/1, cota inițială 1/1 1) MUNICIPIUL FAGĂRAȘ, C.F. 4384419, DOMENIUL PRIVAT OBSERVAȚII: poziție teren 150 din CF 106175-C1/Făgăraș, înscrisă prin încheierea nr. 8735 din 25-APR-19 cercare nr. 7-04/2620-C1	A1

C. Partea III. SARCINI

Inscrieri privind dezmembrările dreptului de proprietate, drepturi reale de garanție și sarcini	Referințe
NU SUNT	



Anexa Nr. 1 La Partea I

Unitate individuală, Adresa: Loc. Făgăraș, Str Ciocanului, Nr. 16, Et. parter, Ap. 3, Jud. Brașov

Părți comune: terenul construit și reconstruit de 307 mp, zidurile comune cu fundațiile, fațada, hol acces pentru ap 2 și ap 3, podul și acoperișul.

Nr crt	Nr cadastral	Suprafața construită	Suprafața utilă (mp)	Cote părți comune	Cote teren	Observații / Referințe
A1	106175-C1-U3	0	26	2600/24400	3271/30700	compus din: bucatarie, camera

Înregistrabil în Circumstanțe Civile





MUNICIPIUL FĂGĂRAȘ
 Nr. 26806/3
 Ziua 18 Luna 01 Anul 2024

CĂTRE PRIMĂRIA MUNICIPIULUI FĂGĂRAȘ
 CONSILIUL LOCAL AL MUNICIPIULUI FĂGĂRAȘ

Subsemnatul Berescu Magdolena identificat prin
 C.I. Seria. Numărul. eliberat la data
 de 09.11.17 de către SPCIEP Făgăraș
 având C.N.I. 192 în calitate de chiriaș la adresa:
 Strada Ciocomului Numărul 16
 apartament numărul - conform contract de închiriere numărul 13.2.3 din data
 de 27.06.2014

Solicit cumpărarea imobilului și a terenului de la adresa mai sus menționată. Atașez la prezenta cerere documentele de identitate ale subsemnatului și ale membrilor familiei.

Vă aduc la cunoștință faptul că locuiesc la adresa menționată de ani și că am adus îmbunătățiri locuinței în conformitate cu posibilitățile financiare de care am dispus de-a lungul timpului.

Nume - prenume solicitant Berescu Magdolena

Telefon contact

Data 11.12.2023

Semnătura.....

