



CONSILIUL LOCAL FĂGĂRAȘ

Strada Republicii, Nr. 3, 505200, Tel: 0040 268 211 313, Fax: 0040 268 213 020
Web: www.primaria-fagaras.ro, Email: secretariat@primaria-fagaras.ro

HOTĂRÂREA nr.162 **din data de 26 iunie 2019**

privind aprobarea inchirierii directe in conditiile legii, a unui spatiu in suprafata de **27 mp** din imobilul situat in Municipiul Fagaras, str.Republicii, nr.6 aflat in proprietatea publica a Municipiului Fagaras- pentru sediu politic

CONSILIUL LOCAL AL MUNICIPIULUI FĂGĂRAȘ, întrunit în ședință ordinară,

Analizând Expunerea de motive a Primarului Municipiului Fagaras nr.12393/3 din 19.06.2019 si Referatul Compartimentul Administrare Clădiri, Terenuri, Bunuri Publice,Urmărire Contracte nr. 12393/2 din 19.06.2019, prin care se propune inchirierea unui spatiu domeniul public al Municipiului Fagaras, situat in Fagaras, str.Republicii, nr.6, in suprafata de **27 mp** pentru desfasurarea activitatii Partidul Verde – Filiala Fagaras,

Văzând avizul favorabil al Comisiei de studii, prognoze economico-sociale, buget finanțe și administrarea domeniului public și privat al municipiului, al Comisiei pentru servicii publice, pentru comerț și agricultură, al Comisiei pentru activități științifice, învățământ, culte, sănătate, cultură, protecție socială, sportive și de agrement și al Comisiei pentru administrația publică locală, juridică, apărarea ordinii publice, respectarea drepturilor și libertăților cetățenești, problemele minorităților,

Având in vedere prevederile art.26 din Legea nr.334/2006 privind finanțarea activității partidelor politice și a campaniilor electorale, art.466, alin 8 si art. 467, alin 5 din Legea 227/2015 – Codul fiscal,

Retinand prevederile anexei 8 pct.10 a HCL 97/26.04.2018 privind stabilirea impozitelor si taxelor locale pe anul 2019,

Tinand cont de art.14 din Legea 213/1998 privind bunurile proprietate publica,

În temeiul art.45 alin.3 și 115 alin.1 lit.b) din Legea nr.215/2001 a administrației publice locale, republicată, modificată și completată,

HOTĂRĂȘTE:

Art.1. Se aprobă inchirierea directa in conditiile legii a unui spatiu in suprafata de **27 mp** din imobilul situat in Fagaras, str.Republicii, nr.6 domeniul public al Municipiului Fagaras, identificat la pozitia 858 din HG 972/2002 privind atestarea domeniului public al judetului Brasov, precum si al municipiilor, oraselor si comunelor din judetul Brasov, pentru desfasurarea activitatii Partidul Verde – Filiala Fagaras pentru sediu partid politic, conform planului de situatie care face parte integrata din prezenta hotarare.

Art.2. Perioada de închiriere va fi de **5 ani** cu posibilitate de prelungire prin Act aditional cu jumatatea din perioada aprobata initial, uramand ca dupa perioada mentionata in actul aditional, inchirierea sa fie supusa aprobarii Consiliului Local al Municipiului Fagaras.

Art.3. Chiria va fi de **0,50 lei/mp/luna**, stabilita in baza pct.10 din anexa nr.8 la Hotararea Consiliului Local nr.97/26.04.2019.

Art.4.Cu ducerea la indeplinire a prevederilor prezentei hotărâri, se încredințează Primarul Municipiului Făgăraș, prin Compartimentul Administrare, Cladiri, Terenuri, Bunuri Publice, Urmărire Contracte.

**PREȘEDINTE DE ȘEDINȚĂ,
STENGEL NORBERT**



**CONTRASEMNEAZĂ,
Secretarul municipiului,
LAURA ELENA GIUNCA**

Hotararea s-a adoptat cu un nr.de **18 voturi pentru**
Consilieri in funcție-19
Consilieri prezenti -18

Prezenta hotărârea se comunică:

- 1 ex. Dosar de ședință
- 1 ex. Colecție
- 1 ex. Instituția Prefectului Jud.Brașov
- 1 ex. Primar
- 1 ex. Secretar
- 1 ex Compartiment Evidenta Partimoniu
- 1 ex Compartiment Relații cu Publicul, Arhivă
- 1 ex. Direcția Buget-Finanțe
- 1 ex. Partidul Verde – Filiala Fagaras
- 1ex Afișare.

Cod F50

ANEXA LA HCL NR. 162/2019.

ANEXA nr. 8 LA HCL nr. 97/26.04.2018

TARIFUL LA CHIRIILE PENTRU SPAȚIILE CU ALTĂ DESTINAȚIE
DECÂT CEA DE LOCUINȚĂ CU APLICARE DE LA 01.01.2019

Nr. crt.	ACTIVITATEA DESFĂȘURATĂ	Zona Centrala	Zona Mediană II	Zona Periferică
		Lei/mp/luna		
1.	Unități comerciale	17.0	14.5	11.9
2.	Unități comerciale en-gros	33.4	17.8	12.8
3.	Spații pentru jocuri mecanice	21.0	19.8	14.5
4.	Unități comerciale cu specific de librărie și papetărie, anticariat legătorii carte.	4.7	3.6	3.0
5.	Spații pentru producție, ateliere De producție, prestări servicii	6.0	4.4	3.5
6.	Sedii administrative ale agenților economici, sedii de bănci, case de schimb valutar, birouri notariale și avocați.	14.9	11.9	2.2
7.	Spații pentru cabinete de asistență medicală cu plată, umană și farmacii tehnico-medicală	8.3	5.9	3.5
8.	Cabinet veterinar	4.3	3.0	3.7
9.	Laboratoare	3.1	2.4	2.1
10.	Sedii de organizații politice, sindicale, fundații, ligi, asociații și socetăți ce nu înregistrează profit, sedii de partide	0.5	0.5	0.5
11.	Spații depozitare	7.8	4.8	4.0
12.	Garaje	2.5	2.4	2.4
13.	Grajduri și magazine de cereale	1.1	0.9	0.5
14.	Dependințe, vestibul, antreu, holuri, oficii, grupuri sanitare	1.2	0.8	0.5
15.	Cinematografe, inclusiv dependințe	2.1	2.1	2.1
16.	Sedii de instituții și oficii bugetare, arhive, spații social- culturale, casă de cultură, cabinete medicale, școli de artă, muzee, bibliotecă, săli expoziție, depozite artă, centru de creație populară	1.1	0.8	0.5
17.	Redacții de presă + TV	6.3	6.3	6.3
18.	Spații comerciale din Piața Agroalimentară	12.00 euro/mp/luna		

Notă: Tarifele cuprinse în tabelul de mai sus nu includ TVA.

		C	D	1	2	3=1+2	4=3-1
Parc	855		30.04.2015	318,225.60	1.0374	330,127.24	11,901.6
			31.12.2016	462,072.30	1.0666	492,846.32	30,774.0
Parc	855	1.1.7.1	30.04.2015	601,598.79	1.0374	626,173.49	24,574.6
Primaria Municipiului Fagaras (SEDU)	856	1.6.4	30.04.2015	4,789,406.93	1.0374	4,968,530.75	179,123.82
Casa de Cultura	857	1.6.2	30.04.2015	6,501,345.76	1.0374	6,744,496.09	243,150.33
Cladire Piata Republicii (Sanepid)	858	1.6.4	30.04.2015	5,547,690.45	1.0374	6,107,890.67	220,199.62
Spiralul Municipal "Dr. Aurel Tulbure" Fagaras si Polyclinica	859	1.6.2	30.04.2015	17,903,383.01	1.0374	18,572,969.53	669,586.52
		1.6.2	06.11.2018	421,993.36	1	421,993.36	0.00
Teren Spital	859		06.11.2018	2,643,768.00	1.0000	2,643,768.00	0.00
Canion de ajutor social	862	1.6.2	30.04.2015	277,736.03	1.0374	288,123.36	10,387.33
Retea electrica cu transformator	863	2.1.16.3.1	30.04.2015	81,971.04	1.0000	81,971.04	0.00
Clubul elevilor - corp A	867	1.6.2	30.04.2015	262,599.98	1.0000	262,599.98	0.00
Clubul elevilor - corp B	868	1.6.1	30.04.2015	368,368.44	1.0000	368,368.44	0.00
Gradinita nr. 9	870	1.6.2	30.04.2015	4,190,169.28	1.0374	4,346,881.61	156,712.33
Teren Gradinita Grup social	870		06.11.2018	227,740.00	1.0000	227,740.00	0.00
Gradinita nr. 10	871	1.6.2	30.04.2015	2,148,015.46	1.0374	2,228,351.24	80,335.78
Gradinita nr. 12	873	1.6.2	30.04.2015	876,438.58	1.0374	909,238.13	32,799.55
Teren Unit de inv	873		06.11.2018	83,950.00	1.0000	83,950.00	0.00
Gradinita nr. 13	874	1.6.2	30.04.2015	969,726.22	1.0374	1,005,993.98	36,267.76
Teren Unit de inv	874		06.11.2018	86,359.00	1.0000	86,359.00	0.00
Sediu S.P.A.S.Fagaras (fosta Creşa)	875	1.6.2	30.04.2015	849,513.28	1.0374	881,285.08	31,771.80
Locuinte sociale	878	1.6.1	30.04.2015	202,646.39	1.0374	210,225.36	7,578.97
Punct de comanda	879	1.6.2	30.04.2015	245,613.10	1.0374	254,207.71	9,594.61
Adapost de protectie civila	880	1.6.2	30.04.2015	285,519.57	1.0374	296,198.00	10,678.43
Adapost de protectie civila	881	1.6.2	30.04.2015	285,519.57	1.0374	296,198.00	10,678.43
Pădure - 81,60 ha	882		30.04.2015	641,967.11	1.0374	665,976.68	24,009.57
CLADIRE POST DISPECER IASI	883	1.6.4	30.04.2015	51,838.27	1.0374	61,038.82	2,200.55
ST.EXPL.ALJM.APA.POJORTA	884	1.8.12	30.04.2015	13,414.66	1.0374	13,915.37	501.71
Reţea apă Făgăraş	885	1.8.6	30.04.2015	11.67	1.0374	12.11	0.44
IMPREMUIRE CASA DISPECER	886	1.6.3.2	30.04.2015	994.82	1.0000	994.82	0.00
LINE ELECTRICA TENSIUNE SUB 1 Iasi	887	2.1.16.6	30.04.2015	470.92	1.0000	470.92	0.00
REZERVOR INGROPAT Iasi	888	1.8.11	30.04.2015	7,872.30	1.0374	8,166.72	294.42
DRUM INCINTA CAPTARE IASI	889	1.3.7.1	30.04.2015	413.28	1.0000	413.28	0.00
Conducta APA AZB. Iasi	890	1.8.6	30.04.2015	96.44	1.0000	96.44	0.00
PUTURI FORATE Iasi	891	1.8.1	30.04.2015	307.31	1.0000	307.31	0.00
PUTURI FORATE Iasi	892	1.8.1	30.04.2015	307.31	1.0000	307.31	0.00
PUTURI FORATE Iasi	893	1.8.1	30.04.2015	307.31	1.0000	307.31	0.00
PUTURI FORATE Iasi	894	1.8.1	30.04.2015	307.31	1.0000	307.31	0.00
PUTURI FORATE Iasi	895	1.8.1	30.04.2015	307.31	1.0000	307.31	0.00
PUTURI FORATE Iasi	896	1.8.1	30.04.2015	307.31	1.0000	307.31	0.00
PUTURI FORATE Iasi	897	1.8.1	30.04.2015	307.31	1.0000	307.31	0.00
PUTURI FORATE Iasi	898	1.8.1	30.04.2015	307.31	1.0000	307.31	0.00
PUTURI FORATE Iasi	899	1.8.1	30.04.2015	307.31	1.0000	307.31	0.00
LINE DE CABLU SUBTERAN Iasi	900	2.1.16.6	30.04.2015	12.86	1.0000	12.86	0.00
Conducte apă otel HUREZ-CAST	901	1.8.6	30.04.2015	205.76	1.0000	205.76	0.00
Conducta APA AZB. Iasi-Hurez	902	1.8.6	30.04.2015	69.92	1.0000	69.92	0.00
C APA OTEL Savastreni -Iasi	903	1.8.6	30.04.2015	1,077.36	1.0000	1,077.36	0.00
CAMINE PT ARMATURI Iasi	904	1.8.7	30.04.2015	13.41	1.0000	13.41	0.00
CAMINE PT ARMATURI Iasi	905	1.8.7	30.04.2015	13.41	1.0000	13.41	0.00
CAMINE PT ARMATURI Iasi	906	1.8.7	30.04.2015	13.41	1.0000	13.41	0.00
CAMINE PT ARMATURI Iasi	907	1.8.7	30.04.2015	13.41	1.0000	13.41	0.00
CAMINE PT ARMATURI Iasi	908	1.8.7	30.04.2015	13.41	1.0000	13.41	0.00
CAMINE PT ARMATURI Iasi	909	1.8.7	30.04.2015	13.41	1.0000	13.41	0.00
CAMINE PT ARMATURI Iasi	910	1.8.7	30.04.2015	13.41	1.0000	13.41	0.00
CAMINE PT ARMATURI Iasi	911	1.8.7	30.04.2015	13.41	1.0000	13.41	0.00
CAMINE PT ARMATURI Iasi	912	1.8.7	30.04.2015	11.02	1.0000	11.02	0.00
PUTURI CAPTARE APA TUB OTEL Hurez	913	1.8.3	30.04.2015	16,909.55	1.0000	16,909.55	0.00
PUTURI CAPTARE APA TUB OTEL Hurez	914	1.8.3	30.04.2015	16,909.55	1.0000	16,909.55	0.00
PUTURI CAPTARE APA TUB OTEL Hurez	915	1.8.3	30.04.2015	16,909.55	1.0000	16,909.55	0.00

Ok Judec
 Judec
 Judec
 Judec

VS

RELEVEU STR. REPUBLICII 6

PLAN ETAJ

SCARA 1 : 100

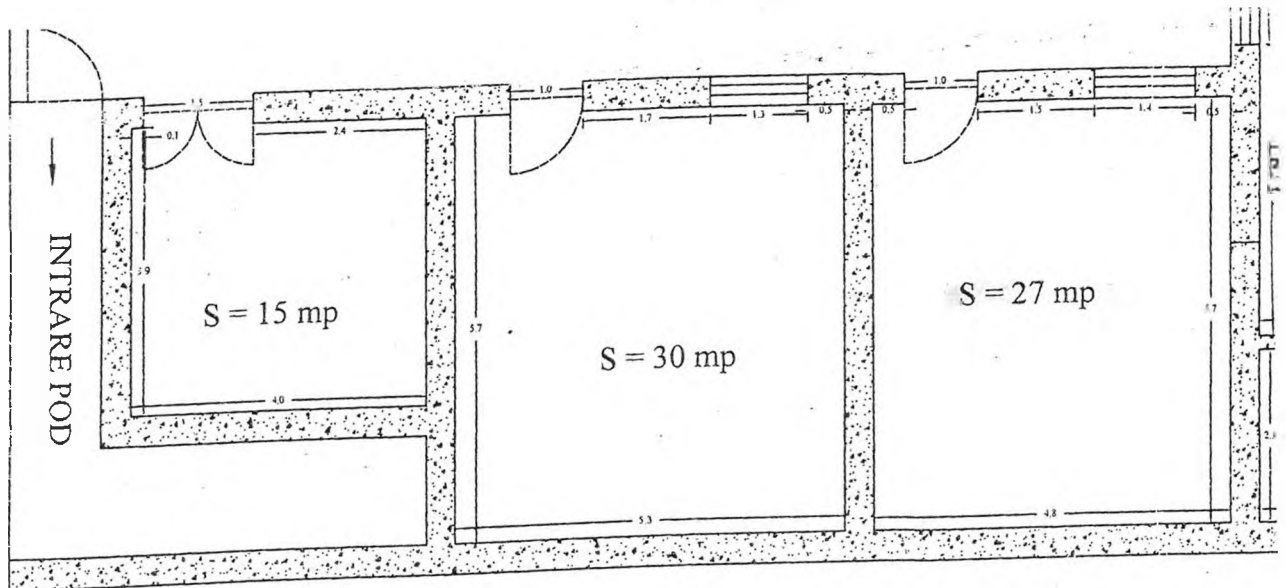



ROMÂNIA
MINISTERUL FINANTELOR PUBLICE
AGENTIA NAȚIONALĂ DE ADMINISTRARE FISCALĂ
CERTIFICAT DE ÎNREGISTRARE FISCALĂ

Seria A Nr. 1287678

Denumire/Nume si prenume:
PARTIDUL VERDE

Domiciliul fiscal: MUNICIPIUL BUCUREȘTI, SECTOR 6,
STR. RADNA, Nr.47

Emitent

0000000000000000000348594775

A

Codul de înregistrare fiscală (C.I.F.):

18351683

Data atribuirii (C.I.F.):

07.02.2006

Data eliberării:

05.03.2019

Cod M.F.P. 14.13.20.99/2



EUROPEANGREENS.EU

E-mail: office@verzii.ro

www.verzii.ro
www.partidulverde.ro

CATRE PRIMARIA ORASULUI FAGARAS, JUD BRASOV

Dle Primar,

Ca urmare a adresei dvs catre Bujor Ioan Giovanni, prin prezenta va confirmam ca dl Bujor Ioan Giovanni, este presedintele organizatiei Fagaras a Partidului Verde si va rugam sa dati curs cererii de atribuire sediu pentru filiala noastra din orasul Fagaras, jud Brasov.

Atasat la email va transmit Statutul Partidului Verde, Certificatul de inregistrare fiscala si copie dupa Certificatul de indentitate al subsemnatului - secretar general si reprezentant al Partidului Verde in relatiile cu terti.

Va multumim

Data: 29 Mai 2019

Secretar general Partidul Verde

Silviu Dumitru

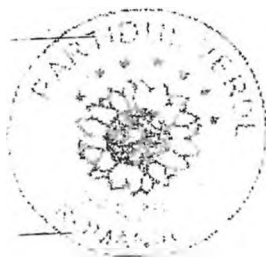

**STATUTUL
PARTIDULUI VERDE**
adoptat în congresul din 14.01.2012

**CAPITOLUL I
DENUMIREA, FORMA JURIDICĂ, SCOPUL**

Art.1 Denumirea si insemnele

- (1) Partidul Verde este un partid politic care are drept scop principal formarea cadrului necesar unirii tuturor curentelor ecologiste din țară (mișcări, partide, alianțe, societăți și asociații), pentru a oferi societății o alternativă ecologică de guvernare pentru dezvoltare și progres. Partidul Verde militează pentru o democrație parlamentară și pentru o administrare ecologică a țării. Partidul Verde apără independența și unitatea statului, integritatea teritorială, ordinea de drept și principiile democrației constituționale.
- (2) Numele partidului este Partidul Verde, prescurtat PV și semnul electoral Floarea -Soarelui cu o corolă de 7 stele în 5 colțuri; sub floarea-soarelui scrie Verzii. Floarea -soarelui (vezi desenele) este reprezentată de un capitul care, în alb-negru, prezintă petalele albe, centrul său (staminele) este negru, iar deasupra are o corolă de 7 stele cu 5 colțuri. În color petalele sunt galbene mărginite cu verde iar centrul maro... Verzii, în varianta alb-negru se scrie cu litere pline, în varianta color cu verde. Stelele sunt semihașurate în varianta alb-negru și galbene în varianta color.

Art. 2 Sediul

Partidul se formează pentru a fi pivotul unei activități polivalente, bazată pe, politică, politică ecologică, etică și axiologie.

Sediul central al partidului este în București, str.Lipsșani, nr.19, et.1, cam 106, sector 3.

Sediul central al partidului poate fi schimbat de către Biroul Permanent al PV.

Art. 3 Cadrul legal

- (1) PV este persoana juridică de drept public și își desfășoară activitatea pe întreg teritoriul național, în conformitate cu legile române și cu prevederile acestui statut.
- (2) PV este un partid politic care are drept scop principal formarea cadrului necesar unirii tuturor curentelor ecologiste din țară (mișcări, partide, alianțe, societăți și asociații), pentru a oferi societății o alternativă ecologică de guvernare pentru dezvoltare și progres.
- (3) PV urmărește exclusiv obiective politice.
- (4) PV este reprezentat în raporturile cu autoritățile publice și cu terții de către Președinte, Președintele Executiv sau de către Biroul Permanent.

Art. 4 Principiile și obiectivele partidului

- (1) PV are o platformă - program care cuprinde drept obiective esențiale: păstrarea și promovarea libertății și a democrației în țară, valorile etice

umaniste si religioase, respectarea drepturilor omului și sustinerea ecologică
întrării și economice, a frăgii naturii.

- (2) Pentru realizarea scopurilor sale politice Partidul Verde va milita continuu, va încerca să fie un exemplu permanent și va cuprinde în rândurile sale deopotrivă oameni de știință cu concepții ecologice, cetățeni pentru care dragostea față de natură și societate este primordială. Partidul Verde va sprijini în scopuri politice organizarea și desfășurarea diferitelor manifestatii care completează politica ecologică precum:
 - simpozioane cu caracter ecologic, inclusiv pentru apărarea naturii;
 - cercetări ecologice de diferite amplitudini;
 - initierea infiintarii unor compartimente ecologice in cadrul primariilor comunale si orasenesti;
 - cursuri privind păstrarea nealterată a mediului înconjurător;
 - tabere ecologice pentru tineret;
 - societăți și secții pentru turism ecologic;
 - secții pentru agricultura ecologică;
 - societăți de consulting ecologic pe lângă consiliile orășenești și municipale;
- (3) PV va edita lucrări cu caracter politic și științific și va promova prin mass-media principiile ecologice. Partidul își va propune de asemenea:
 - să întrețină legături internaționale cu federațiile, asociațiile și partidele care au scopuri similare;
 - să militeze în Parlament și în opoziția extraparlamentară împotriva oricăror încălcări de administrare ecologică, a încălcării libertății și a democrației.
- (4) PV este un partid de largă reprezentare socială, al tuturor celor hotărâți să-și asume responsabilități pentru ei înșiși, pentru comunitatea din care fac parte și pentru întreaga societate românească.
- (5) PV militează pentru o democrație parlamentară și pentru o administrare ecologică a țării.
- (6) PV apără independența și unitatea statului, integritatea teritorială, ordinea de drept și principiile democrației constituționale. Partidul se formează pentru a fi pivotul unei activități polivalente, bazată pe, politică, politică ecologică, etică și axiologie.
- (7) PV acționează pentru respectul demnității umane și pentru împlinirea personală, atât materială, cât și spirituală a fiecăruia.
- (8) PV respinge orice formă de ideologie care poate conduce la un regim totalitar.
- (9) PV acționează pentru o societate în care să ducă o viață demnă atât cei puternici și merituosi, cât și cei defavorizați.
- (10) PV încurajează spiritul de inițiativă, asumarea de răspundere în folosul comunității, spiritul de echipă și toleranța pentru diversitatea opiniilor. În același timp partidul solicită disciplina și eficiența în realizarea sarcinilor, respect pentru ierarhia valorilor, onoare și corectitudine în relațiile personale
- (11) PV militează pentru respectarea legilor de către toți cetățenii, indiferent de poziția lor în societate.

(12) PV acționează pentru ca legea să fie efectuată aplicată, astfel încât să-i protejeze pe cei care le respectă și să-i traga la răspundere pe cei care le încalcă.

(13) PV susține realizarea unei economii de piață performante, cu dimensiune socială și ecologică.

CAPITOLUL II MEMBRI, DREPTURI ȘI ÎNDATORIRI

Art. 5 Membrii Partidului Verde

(1) Membrii fondatori

Persoanele care și-au exprimat adeziunea prin cererea scrisă depusă, în condițiile legii, pentru înscrierea Partidului Verde la Tribunalul București, au calitatea de membri fondatori.

(2) Membrii de onoare

Membri de onoare pot fi personalități din țară sau străinătate - cetățeni români - care s-au remarcat prin sprijinirea activității Partidului Verde. Membrii de onoare PV care s-au remarcat în activitatea politică pot fi distinși cu următoarele titluri onorifice:

a. Presedinte de onoare al Partidului Verde;

b. Presedinte de onoare al filialei județene sau de sector;

Calitatea de membru de onoare se acordă de către Consiliul National, la propunerea Biroului Permanent.

În cazul aducerii de prejudicii partidului, titlurile onorifice se pot retrage, de către forurile care le-au acordat.

(3) Membrii

Poate fi membru al PV orice cetățean român care îndeplinește următoarele condiții :

- a) a implinit vârsta de 18 ani
- b) adera la principiile, doctrina și Programul partidului
- c) se angajează să respecte Statutul și disciplina partidului
- d) nu se găsește într-una din situațiile de interdicție prevăzute de lege

Nu pot deveni membri ai PV :

- a) persoane compromise din punct de vedere moral sau politic
- b) persoane cu un comportament nedemn în societate : alcoolici, turbulenti, delicventi etc
- c) persoane care promovează violența, fascismul, anarhismul, rasismul, sovinișmul și orice alte idei și acțiuni extremiste sau contrare drepturilor și libertăților fundamentale ale omului

Art. 6 Înscrierea în partid

- (1) Calitatea de membru al PV se dobândește în baza unei cereri de înscriere adresate organizației comunale, orașenești sau municipale indiferent unde are cetățeanul domiciliul sau reședința, ori își desfășoară activitatea profesională sau de studiu.

(2) Aprobarea sau respingerea cererii se comunica în termen de 15 zile de la data înregistrării și este de competența Biroului executiv al organizației.

(3) Împotriva deciziei de respingere a cererii, solicitantul poate formula contestație la Biroul executiv județean, în termen de 30 de zile de la comunicarea deciziei. Hotărârea Biroului executiv județean este definitivă.

Art. 7 Incetarea calitatii de membru

Calitatea de membru PV încetează prin deces, demisie, excludere, înscrierea într-un alt partid politic sau prin pierderea drepturilor civile.

Art. 8 Suspendarea calitatii de membru

Calitatea de membru PV se suspendă :

- a) la cerere, atunci când un membru al partidului urmează să îndeplinească o funcție publică incompatibilă cu calitatea de membru de partid
- b) disciplinar, ca urmare a unei sancțiuni de partid

Art. 9 Excluderea din Partidul Verde

Excluderea din Partidul Verde se poate produce ca urmare:

- (a) a inactivității nemotivate și prelungite;
- (b) a neîndeplinirii cuipabile a îndatoririlor prevăzute în statut;
- (c) a săvârșirii unor fapte de natură a aduce prejudicii morale ori materiale Partidului Verde;
- (d) a încălcării grave a prevederilor statutului.

Măsura excluderii din partid se hotărăște de către Biroul Executiv al organizației locale din care face parte membrul de partid.

Măsura excluderii hotărâtă de Biroul Executiv al organizației locale se comunică celui în cauză; ea poate fi atacată conform dispozițiilor prezentului statut.

Excluderea unui membru al PV este o sancțiune disciplinară care poate fi dispusă și de către Biroul Executiv Central, în urma constatării unei încălcări a prevederilor Statutare.

Art. 10 Simpatizantii partidului

Simpatizantii PV sunt cetățeni care recunosc doctrina, programul partidului și acțiunile politice ale acestuia. În perioada de înregistrare juridică a PV, ei semnează listele de susținere.

Simpatizantii pot fi invitați să participe la diverse acțiuni politice ale PV : conferințe de presă, simpozioane, campanii electorale etc.

Art. 11 Drepturile membrilor

Membrii PV au următoarele drepturi:

- a) să aibă inițiativa politică și posibilitatea exprimării acesteia într-un cadru organizat
- b) să-și expună liber opiniile, în interiorul partidului, în legătură cu orice problemă care privește activitățile partidului și ale membrilor săi, indiferent de funcțiile pe care aceștia le dețin în partid
- c) să aleagă și să fie ales în structurile de conducere ale partidului
- d) să fie propus pentru a candida pe listele partidului la alegerile locale și generale, respectiv pentru a ocupa funcții în administrația publică

e) sa ceara sprijin partidei in cazurile care le sunt incalcate drepturile inscise in Constitutie si in legile tarii

Art. 12 Obligatiile membrilor

Membrii PV au urmatoarele obligatii:

- a) sa cunoasca , sa respecte si sa aplice prevederile Programului si Statutului partidului
- b) sa activeze într-una din organizatiile PV si sa-si aduca contributie la promovarea doctrinei, programului si strategiei PV;
- c) sa aiba o conduita morala in partid, in familie si in societate;
- d) sa participe la toate actiunile realizate de organizatia de care apartin, sa lupte pentru refacerea si protectia mediului înconjurator
- e) sa duca la indeplinire sarcinile ce li se incredinteaza si hotararile luate de organele de conducere ale partidului;
- f) sa nu faca declaratii publice in numele partidului, decat in limitele mandatului incredintat;
- g) sa respecte cu strictete disciplina de partid, aceeasi pentru toti membrii partidului, indiferent de functia pe care o au in partid;
- h) hotărârile adoptate în mod statutar de organizatiile si organisme PV, precum si de forurile de conducere ale partidului, sunt obligatorii pentru toti membrii, care trebuie sa le respecte si sa le sustina.
- i) sa achite cu regularitate cotizatia ; quantumul cotizatiei lunare este stabilit de Biroul Permanent. In caz de neplata a cotizatiei timp de 3 luni consecutiv sau pe timpul unui an de zile, de la data stabilirii, orice membru din conducerea partidului (Consiliu National, Birou Permanent) este suspendat de drept din functia detinuta, ramanand simplu membru, daca exista dovada ca a fost instiintat in maximum de 15 zile de la ultima luna in care nu a platit. Plata cotizatiei de catre membrii Consiliului National si ai Biroului Permanent se face catre Trezorerul Central in numerar pe baza de chitanta sau prin virament in contul bancar al partidului.

Membrii PV aflati în situatie exceptionala pot solicita scutirea de la plata cotizatiei.

Cererea de scutire se formuleaza în scris si este supusa aprobarii Biroului Executiv

de care apartine.

Art. 13 Abateri disciplinare

Membrii PV raspund disciplinar daca :

- a) sunt condamnati penal prin hotarare judecatoreasca definitiva
- b) sunt subiect al unei anchete penale sau administrative
- c) nu isi respecta obligatiile prevazute in Statut
- d) daca nu-si indeplinesc sarcinile asumate prin Criteriile de evaluare si performanta aprobate de Biroul Executiv Central, dar numai pentru presedintii filialelor judetene si membrii Biroului Permanent; acestia urmand a fi pusi in discutie pentru aplicarea de sanctiuni disciplinare.
- e) comit fapte care prejudiciaza activitatea, imaginea sau unitatea partidului; -

Sanctiunile se pot fi aplicate sunt :

- a) avertisment scris
- b) suspendare sau destituire din functii de conducere
- c) suspendarea calitatii de membru al partidului pe o perioada cuprinsa intre 6 luni si 2 ani
- d) excludere din partid

Art. 15 Aplicarea sanctiunilor

Sanctiunile disciplinare se aplică cu votul majorității membrilor Biroului Executiv al organizației respective.

(1) Sanctiunile disciplinare se aplica dupa cum urmeaza :

- a) de catre Biroul executiv al organizatiei comunale, orasenesti sau municipale pentru orice membru al organizatiei, cu exceptia presedintelui si a celor ce fac parte din conducerea centrala sau judeteana a partidului
- b) de catre Biroul executiv judetean pentru orice membru al partidului , cu exceptia celor ce fac parte din Biroul executiv sau din conducerea centrala a partidului
- c) de catre Consiliul judetean pentru orice membru al partidului , cu exceptia presedintelui organizatiei judetene si a celor ce fac parte din conducerea centrala a partidului
- d) de catre Biroul Permanent pentru orice membru al partidului, cu exceptia Presedintelui Partidului, a membrilor Biroului Permanent si Comisiei centrale de arbitraj;
- e) de catre Consiliul National pentru orice membru, cu exceptia Presedintelui Partidului;

(2) Apelul impotriva deciziei de sanctionare se face dupa cum urmeaza :

- f) la Comisia judeteana de arbitraj, in cazul prevazut de 1a)
- g) la Comisia centrala de arbitraj, in cazurile prevazute de 1b) si 1c)
- h) la Consiliul National , in cazul prevazut de 1d)
- i) la Congres , in cazul prevazut de 1e)

(3) Primirea unei sanctiuni prevazute de Art.12 a)- e) de catre un membru cu functie de conducere in partid, la orice nivel, duce la suspendarea din functie pana la judecarea apelului.

CAPITOLUL III **STRUCTURA ORGANIZATORICA A PARTIDULUI**

Art. 16 Organizarea partidului

(1) PV este organizat pe criteriul administrativ-teritorial si se constituie din organizatii teritoriale.

(2) Organizatiile teritoriale ale PV sunt :

- a) judetene si a Municipiului Bucuresti
- b) comunale, orasenesti, municipale si de sector
- c) locale : sat, cartier , circumscripție

(3) Organizatiile locale se infiinteaza cand au un numar minim de 5 membri.

Organizatiile comunale se infiinteaza cand au un numar minim de 7 membri.

Organizațiile orășenești se înființează când au un număr minim de 20 de membri.

- Organizațiile municipale și de sector al Municipiului București se înființează când au un număr minim de 30 de membri
- (4) Organizațiile județene se înființează când au un număr minim de 50 de membri și cel puțin 5 organizații comunale sau orășenești plus organizația municipală din reședința de județ. Organizația Municipiului București se înființează când are un număr minim de 50 de membri.
- (5) Sediul organizației județene este în municipiul reședința de județ.
- (6) Conducerea organizației județene poate stabili gruparea mai multor organizații locale în zone, coordonate de câte un membru al Biroului executiv județean.
- (7) Organizațiile teritoriale nu au personalitate juridică.
- (8) În raporturile cu terții, organizațiile teritoriale sunt reprezentate de președintele organizației sau de persoane din conducere, desemnate de acesta.

Art. 17 Organizația de tineret

- (1) Organizația de tineret a PV se constituie din membrii PV cu vârsta sub 35 de ani. Pot face parte din organizația de tineret, ca simpatizanti, tineri cu vârsta cuprinsă între 16 și 18 ani.
- (2) Numele și Statutul organizației de tineret vor fi adoptate cu ocazia primei Adunări generale a reprezentanților tinerilor din PV și vor fi supuse aprobării Biroului Permanent al PV.
- (3) Organizația de tineret are aceeași structură și organe de conducere ca partidul, cu excepția comisiilor de arbitraj și comisiilor de cenzori.
- (4) Structurile de tineret se subordonează structurilor naționale și teritoriale ale partidului și au ca principal obiectiv promovarea politicii de tineret a PV.
- (5) Tinerii beneficiază de reprezentare în conducerea PV, la toate nivelurile ierarhice.
- (6) Organizația de tineret a PV poate să se afilieze la organizațiile internaționale ale tineretului și poate colabora cu acestea în baza aprobării Biroului Permanent al partidului.

Art. 18 Consiliul Național Economic

- (1) Denumire și organizare
În cadrul Partidului Verde se constituie Consiliul Național Economic.
Consiliul Național Economic își desfășoară activitatea după Regulamentul propriu de organizare și funcționare, aprobat de către Biroul Permanent.
- (2) Organele de conducere
Consiliul Național Economic are un Birou Executiv, format din 15-21 membri, din care 1 președinte, 3-5 vicepreședinți și 3-5 secretari.
- (3) Resurse
Consiliul Național Economic va atrage fonduri în condițiile statutare și ale Legii partidelor. Gestionarea resurselor va fi supusă verificării Comisiei Centrale de Control Financiar.

Art. 19 Alte Organizații

(1) **Comitete Organizare**

În cadrul Partidului Verde se pot constitui și alte organizații cu activități specifice, vizând segmente distincte ale populației.

Aceste organizații vor avea un Regulament propriu de organizare și funcționare, aprobat de către Biroul Permanent.

CAPITOLUL IV **CONDUCEREA ȘI FUNCTIONAREA**

PREVEDERI GENERALE

1. Partidul Verde este organizat și funcționează pe întreg teritoriul țării, la nivel central, județean sau de sector al Municipiului București și la nivel local.
2. Membrii partidului sunt grupați pe criterii teritoriale;
3. Organizațiile teritoriale ale Partidului nu au personalitate juridică distinctă;
4. În raporturile cu terții, ele sunt reprezentate de președinții filialelor județene, ai sectoarelor și al Municipiului București prin împuternicire specială de reprezentare, acordată de Biroul Executiv Central.
5. Toate organizațiile PV au autonomie totală în ceea ce privește selectarea și numirea pe funcții în administrație locală și în Parlamentul României, cu obligativitatea obținerii avizului favorabil pentru aceștia, din partea Biroului Executiv Central.

ORGANE DE CONDUCERE LA NIVEL TERITORIAL

Art. 20 Organul de conducere ale organizației locale este adunarea generală a membrilor.

- (1) Adunarea generală se întrunește trimestrial și are următoarele atribuții :
 - a) stabilește și inițiază acțiuni pentru cunoașterea Programului partidului de către cetățenii din raza lor de activitate
 - b) stabilește și inițiază acțiuni pentru atragerea de noi membri și simpatizanți
 - c) stabilește măsuri pentru participarea membrilor la acțiunile partidului
 - d) desemnează, o dată la 2 ani, delegați pentru conferințele teritoriale și candidați pentru organele de conducere ale acestora
- (2) Conducerea executivă a organizației locale este asigurată de un coordonator ales de adunarea generală sau desemnat de către organul de conducere superior ierarhic. Mandatul său este de 2 ani. La propunerea coordonatorului, adunarea generală alege un coordonator adjunct.
- (3) Coordonatorul are următoarele atribuții :
 - a) conduce activitatea organizației locale în perioada dintre adunările generale
 - b) asigură legătura cu organele ierarhice de conducere și urmărește îndeplinirea hotărârilor acestora
 - c) încasează cotizația de la membrii organizației și o predă Biroului executiv-comunal, orășenesc sau municipal
 - d) asigură pregătirea și desfășurarea corespunzătoare a adunărilor generale

Art. 21 Organele de conducere la nivel teritorial sunt:

- a) **Conferintele** organizatiei teritoriale (comunale, orasenesti, municipale - respectiv ale sectoarelor municipiului Bucuresti , precum si cele judetene - respectiv a municipiului Bucuresti) . Conferintele se desfasoara o data la 2 ani .
- b) **Consiliile locale** (orasenesti, municipale – respectiv ale sectoarelor municipiului Bucuresti, precum si cele judetene - respectiv al municipiului Bucuresti).Consiliile se intrunesc de 2 ori pe an si ori de cate ori este necesar.
- c) **Birourile executive** ale organizatiilor (comunale, orasenesti, municipale - respectiv ale sectoarelor municipiului Bucuresti , precum si cele judetene - respectiv al municipiului Bucuresti). Birourile executive se intrunesc de 2 ori pe luna si ori de cate ori este necesar.

Art. 22 Conferinta organizatiei comunale , orasenesti si municipale

(1) Conferinta organizatiei comunale , orasenesti si municipale are urmatoarele atributii:

- a) analizeaza activitatea consiliilor referitor la indeplinirea atributiilor ce le-au revenit
- b) stabileste masurile de realizare a Programului partidului si a hotararilor luate de conducerea judeteana
- c) adopta hotarâri privind activitatea organizatiilor locale de pe raza lor teritoriala
- d) alege Presedintele organizatiei si Consiliul (respectiv Biroul executiv, pentru comune)
- e) alege delegatii la conferintele judetene

(2) La conferinta participa toti membrii organizatiei sau , daca numarul lor este mare, delegati conform normei de reprezentare stabilite de Biroul executiv al organizatiei.

Art. 23 Conferinta judeteana

(1) Conferinta judeteana are urmatoarele atributii :

- a) analizeaza activitatea Consiliului judetean (al Municipiului Bucuresti) si aproba raportul de activitate al Biroului executiv judetean
- b) aproba raportul financiar al Biroului executiv judetean si descarcarea de gestiune
- c) adopta hotarâri privind aplicarea Programului partidului de catre organizatiile componente
- d) alege Presedintele organizatiei si Consiliul judetean (al Municipiului Bucuresti)
- e) alege Comisia judeteana de arbitraj, formata din 3 membri
- f) alege Comisia judeteana de cenzori, formata din 3 membri

(2) La conferinta participa delegati din partea tuturor organizatiilor componente, conform normei de reprezentare stabilite de Biroul executiv judetean.

Art. 24 Consiliul orasenesc si municipal

(1) Consiliul este organul de conducere in intervalul dintre conferinte.

(2) Din Consiliu fac parte primarul, viceprimarul, consilierii locali, presedintele organizatiei de tineret, alti membri ai partidului conform normei de

reprezentare propuse de Biroul Executiv de localitate si aprobate de Conferinta.

(3) Consiliul are urmatoarele atributii :

- a) coordoneaza activitatea organizatiilor locale din subordine
- b) organizeaza actiuni pentru popularizarea obiectivelor din Programul PV
- c) alege membrii Biroului executiv orasenesc sau municipal
- d) alege delegatii pentru Conferinta judeteana si reprezentantii in Consiliul judetean
- e) aproba listele de candidati pentru consilierii locali
- f) coordoneaza si analizeaza activitatea consilierilor PV din cadrul consiliului local
- g) propune candidati pentru primari si consilieri judeteni
- h) organizeaza pe plan local campaniile electorale

Art. 25 Consiliul judetean

(1) Consiliul judetean este organul de conducere in intervalul dintre conferintele judetene.

(2) Consiliul judetean se compune din presedintele organizatiilor de localitate, presedintele organizatiei de tineret, prefectul, subprefectul, parlamentarii, primarii si viceprimarii, consilierii judeteni, alti membri ai partidului conform normei de reprezentare propuse de Biroul executiv judetean si aprobate de Conferinta judeteana.

(3) Consiliul judetean are urmatoarele atributii :

- a) pune in aplicare, la nivel teritorial, politica partidului, hotararile Congresului , Consiliului National si Biroului Permanent
- b) alege membrii Biroului executiv judetean
- c) alege delegatii la Congresul partidului si reprezentantii in Consiliul National
- d) aproba bugetul anual de venituri si cheltuieli propus de Biroul executiv judetean
- e) îndruma activitatea consilierilor PV în Consiliile judetene, municipale, orasenesti si comunale
- f) aproba listele de candidati întocmite de Biroul executiv pentru functiile de primari de orase, precum si de consilieri judeteni
- g) propune candidati pentru functiile de primari la nivel municipal
- h) propune candidati pentru alegerile parlamentare si pentru alte functii in administratia publica centrala, pe baza propunerilor venite de la orgnizatiile componente
- i) decide, cu avizul Biroului Permanent al partidului, aliantele politice la nivel judetean
- j) stabileste ,cu avizul Biroului Permanent al partidului, strategia electorala la nivel judetean

Art. 26 Biroul executiv de localitate

(1) Biroul executiv de localitate se compune din 3 – 9 membri , functie de marimea organizatiei, si are urmatoarea componenta :

- a) in comune : presedinte, vicepresedinte, secretar, membri
- b) in orase, municipii, sectoare ale Capitalei (5-11 membri): presedinte, 1-3 vicepresedinti, secretar, membri

(2) Din Biroul executiv fac parte primarul sau viceprimarul localitatii.

(3) Biroul executiv are urmatoarele atributii :

- a) conduce organizatia in intervalul dintre sedintele Consiliului local PV

- b) aduce la îndeplinire hotărârile Consiliului Local PV
- e) reprezintă partidul în relațiile cu autoritățile locale
- d) primește cererile de înscriere în partid și ține evidența membrilor și simpatizanților
- e) strânge cotizațiile
- f) informează conducerea organizației județene asupra problemelor cetățenilor din localitate
- g) propune Consiliului candidați pentru primari și consilieri
- h) conduce campaniile electorale în localitate

Art. 27 Biroul executiv județean

- (1) Biroul executiv județean se compune din maximum 15 membri și are următoarea componentă : președinte, 1-3 vicepreședinți, secretar, membri.
- (2) Din Biroul executiv județean fac parte prefectul sau subprefectul și președintele sau vicepreședintele Consiliului județean. La ședințele Biroului executiv participă, cu vot consultativ, parlamentarii și primarii de municipii și orase.
- (3) Biroul executiv județean are următoarele atribuții :
 - a) conduce organizația în intervalul dintre ședințele Consiliului județean PV
 - b) aduce la îndeplinire hotărârile Consiliului județean PV
 - c) reprezintă partidul în relațiile cu autoritățile județene
 - d) propune bugetul anual de venituri și cheltuieli
 - e) confirmă rezultatul alegerilor din organizațiile subordonate
 - f) asigură evidența membrilor PV din județ
 - g) aprobă listele de candidaturi pentru primari de comune și consilieri de comune și orase
 - h) propune Consiliului județean candidaturi pentru primari de orase și municipii și consilieri județeni
 - i) propune strategia electorală la nivel județean
 - j) organizează și conduce campaniile electorale pe plan județean
 - k) elaborează comunicate de presă
 - l) organizează conferințe de presă la nivel județean

Art. 28 Organizația Capitalei

- (1) Organizația Capitalei are statut de organizație județeană și cuprinde organizațiile de sector.
- (2) Consiliul Organizației Capitalei se compune din președinții organizațiilor de sector, președintele organizației de tineret, prefectul, subprefectul, parlamentarii, Primarul General și viceprimarii generali, primarii și viceprimarii de sector, consilierii municipali, alți membri ai partidului conform normei de reprezentare propuse de Biroul executiv al Organizației Capitalei.
- (3) Biroul executiv al Organizației Capitalei se compune din : președinte, 6 vicepreședinți în persoana președinților de sectoare, secretar, membri. Primarul General și viceprimarii generali , prefectul și subprefectul fac parte din Biroul executiv al Organizației Capitalei.
- (4) Președintele Organizației Capitalei poate delega o parte din atribuții unuia dintre cei 6 vicepreședinți .

Art. 29 Condițiile de valabilitate a sedintelor organelor de conducere sunt:

- a) pentru Conferințe, Adunări generale și Consilii este prezentă majoritatea membrilor (jumătate plus unu), iar deciziile se iau de către majoritatea celor prezenți.
- b) pentru Biroul Executiv Central și Biroul Permanent : este prezentă majoritatea membrilor (jumătate plus unu), iar deciziile se iau de către majoritatea membrilor Biroului.
- c) Membrii organelor de conducere își pot delega reprezentanți cu mandat expres ca să participe în numele lor la sedințe doar în cazuri excepționale

Art. 30 Adoptarea hotărârilor

Hotărârile partidului inclusiv ale forurilor de conducere centrale și ale organizațiilor sale teritoriale se adoptă cu votul majorității membrilor prezenți, dacă statutul nu prevede altfel. Se accepta votul electronic prin email către adresa oficială de email a partidului, exprimat în ziua sedinței.

Hotărârile adoptate sunt obligatorii pentru toți membrii organizației.

Art. 31 Comitetele de inițiativa teritoriale

Până la data organizării conferințelor de constituire, atribuțiile Consiliilor și Birourilor executive sunt exercitate de Comitetele de inițiativa teritoriale. Comitetele de inițiativa județene se constituie cu avizul Biroului Executiv Central al PV. Comitetele de inițiativa din localități se constituie cu avizul Comitetului de inițiativa județean.

ORGANE DE CONDUCERE LA NIVEL CENTRAL

Art. 32 Secțiunea I:

- A) **Congresul**
- B) **Consiliul Național**
- C) **Biroul Permanent**
- D) **Biroul Executiv Central**

A) Congresul

(1) Congresul este organul suprem de conducere al partidului și se convoacă o dată la 4 ani cu votul a două treimi din Biroul Executiv Central la propunerea Președintelui Partidului sau extraordinar atunci interesele partidului sau organizatorice o impun, la propunerea a cel puțin două treimi din membrii BEC.

(2) Printr-un Regulament de organizare al Congresului aprobat de Biroul Permanent și anunțat cu 30 zile înainte de data desfășurării Congresului se stabilește norma de reprezentare, propunerea de ordine de zi, locul de desfășurare. Atribuțiile Comisiei de validare (compusă din 3-5 membri) și ale secretariatului tehnic al Congresului sunt stabilite prin Regulamentul de organizare iar componența acestora este propusă spre aprobare congresului. Delegații la Congres sunt aleși prin vot secret de organizațiile teritoriale, care le dă mandat de reprezentare.

(6) **Congresul are următoarele atribuții:**

- a) dezbate și aprobă principiile doctrinare ale partidului și principalele direcții de acțiune politică
 - b) stabilește strategia partidului și caile de înlăturare a acesteia
 - c) adoptă sau modifică Programul partidului
 - d) adoptă sau modifică Statutul partidului
 - e) analizează și aprobă raportul Biroului Permanent
 - f) aprobă raportul Comisiei centrale de arbitraj și raportul Comisiei centrale de cenzori
 - g) alege prin vot secret Președintele Partidului, Președintele Executiv, Prim-Vicepreședintele, Secretarul General, până la 13 vicepreședinți, secretari executivi (până la 7) și până la 7 membrii, adică componenta Biroului Permanent. Vor fi aleși 5 supleanți la postul de vicepreședinte și 2 supleanți la membrii Biroului Permanent.
 - h) validează membrii Consiliului National;
 - i) alege prin vot secret Comisia centrală de arbitraj și Comisia centrală de Cenzori
- (4) La Congres participă membrii în funcție ai Consiliului National și delegații aleși de conferințele județene, conform normei de reprezentare stabilite de Biroul Permanent.
- (5) Congresul este statutar constituit în prezența a jumătate plus unu din numărul delegaților, iar deciziile se iau cu majoritatea simplă a celor prezenți.

B) Consiliul National

- (1) Se întrunește anual sau în ședința extraordinară la cererea Președintelui PV sau la convocarea Biroului Permanent cu votul majorității membrilor sau la solicitarea a 1/3 din numărul membrilor săi în ședințe extraordinare și este statutar dacă participă majoritatea membrilor care îl compun.
- (2) În Consiliul National se pot adopta hotărâri cu majoritatea membrilor prezenți, dacă sunt prezenți cel puțin 2/3 din numărul membrilor acestuia. Ședințele ordinare ale Consiliului National sunt convocate cu cel puțin 15 zile înainte, iar cele extraordinare cu cel puțin 7 zile înainte. Ședințele Consiliului National sunt conduse de Președintele PV sau Președintele Executiv în lipsa acestuia.
- (3) Membrii Consiliului National se întrunesc în prima ședință pentru stabilirea responsabilităților vicepreședinților și a membrilor după validarea lor în Congresul Partidului în cel mult o lună de zile.
- (4) Consiliul National are următoarele atribuții:
 - a) adoptă și modifică Statutul PV;
 - b) adoptă Programul politic, strategia și orientarea PV, pentru perioada dintre două sesiuni ale Consiliului National;
 - c) aprobă comasarea prin fuziune sau absorbție, cu alte partide sau formațiuni politice;
 - d) aprobă orice alte hotărâri de interes major cu privire la activitatea PV;
 - e) demite, la propunerea Președintelui, orice membru cu funcție de conducere în partid, pentru abateri disciplinare grave sau neîndeplinirea obligațiilor ce îi revin conform funcției

f) aproba Regulamentul de Organizare și Funcționare a partidului, Regulamentele de funcționare ale Comisiei centrale de arbitraj și Comisiei de cenzori

g) adopta declarații politice și apeluri

(5) Componenta Consiliului National este următoarea:

a) membrii Biroului Permanent

b) președintele organizației Mun București, președinții organizațiilor județene și președinții organizațiilor de sectoare.

c) președinții organizațiilor speciale

d) alte persoane cu calitate de invitat propuse de Biroul Permanent sau Președintele PV

C) Biroul Permanent

(1) Biroul Permanent este format din: Președintele Partidului, Președinte Executiv, Prim-Vicepreședinte, Secretarul General, până la 13 vicepreședinți, secretari executivi (până la 7) și până la 7 membrii. Vor fi aleși 5 supleanți la postul de vicepreședinte și 2 supleanți la membrii Biroului Permanent.

(2) La ședințele Biroului Permanent pot participa și alți membrii ai Partidului cu responsabilități majore. Aceștia participă cu statutul de invitat.

(3) Biroul Permanent se întrunește trimestrial sau de câte ori este nevoie la convocarea președintelui partidului.

(4) Biroul Permanent are următoarele atribuții :

a) Pune în aplicare hotărârile Congresului și ale Consiliului National;

b) Ia hotărâri necesare îndeplinirii obiectivelor PV.;

c) Analizează activitatea filialelor județene și de sector ale Municipiului București, cât și a celorlalte organizații de partid;

d) Biroul Permanent este singurul abilitat să analizeze și să decida asupra hotărârilor Biroului Executiv Central privind încheierea unor alianțe politice, preelectorale sau alte forme de asociere;

e) Analizează și aproba trimestrial, Raportul de activitate al Biroului Executiv Central;

f) Îndeplinește orice alte atribuții ce deriva din prezentul Statut.

E) Biroul Executiv Central

1. Biroul Executiv Central este forul de conducere operativ, care se întrunește lunar sau ori de câte ori se impune, la convocarea Președintelui PV. Membriilor Biroului Executiv Central li se vor comunica data, locul de desfășurare și ordinea de zi cu cel puțin 3 zile înainte.

2. Biroul Executiv Central se compune din 11 membri. Membrii B.E.C. sunt membri de drept și membri aleși.

a) Membri de drept sunt Președintele PV, Președintele Executiv, Prim-Vicepreședintele și Secretarul General.

b) Membri aleși: 7 membri aleși din cadrul Biroului Permanent, în prima sa sesiune de lucru.

3. Atribuțiile Biroului Executiv Central are următoarele atribuții :

a) elaborează norme și instrucțiuni de aplicare a hotărârilor Congresului și Consiliului National

b) coordoneaza activitatea internă și internățională ale Biroului Permanent
Biroului Permanent

- c) pune în aplicare, în mod operativ, hotărârile Biroului Permanent, urmărind respectarea și punerea în aplicare a acestora de către toate organizațiile interne.
- d) organizează și stabilește contacte de colaborare cu celelalte formațiuni politice, sindicate, organizații ale societății civile, precum și cu instituțiile sau autoritățile publice.
- e) poate numi un Secretar General adjunct care este subordonat Secretarului General al Partidului.
- f) controlează și îndrumă organizațiile județene
- g) stabilește instrucțiunile privind organizarea conferințelor județene și trimite împuterniciri pentru conducerea lucrărilor.
- h) validează sau invalidează alegerile forurilor de conducere ale filialelor județene, ale sectoarelor Municipiului București, al Organizației Municipiului București, precum și pe cele ale Organizațiilor Speciale de Partid. Numeste un interimar de maxim 60 de zile până la organizarea alegerilor.
- i) în cazuri deosebite, ca urmare a activității necorespunzătoare a unor președinți sau a altor cadre de conducere a organizațiilor județene, Biroul Permanent poate hotărî destituirea acestora
- j) face propuneri Biroului Permanent pentru înființarea sau desființarea structurilor funcționale.
- k) Stabilește criteriile de evaluare și apreciere ale organizațiilor teritoriale ale PV.
- l) asigură selecționarea, cunoașterea și pregătirea membrilor de partid cu perspectiva de a candida în alegerile locale și parlamentare, precum și pentru funcții în administrația publică locală sau centrală
- m) validează candidaturile pentru funcțiile de conducere din partid precum și cele de demnitate publică alese sau numite.
- n) desemnarea candidatului partidului pentru funcția de Președinte al României, prin vot
- o) definitivează și aprobă listele de candidați ale PV pentru Parlament în toate circumscriptiile electorale
- p) aprobă propunerile de candidați pentru funcțiile de primari la nivelul municipiilor, înaintate de Consiliile județene ale partidului
- q) nominalizează candidații PV pentru funcțiile de prefect și subprefect, pe baza consultării Consiliilor județene
- r) desemnează liderii grupurilor parlamentare
- s) desemnează ministrii, secretarii de stat și alți reprezentanți ai partidului în administrația centrală
- t) orientează și controlează activitatea grupurilor parlamentare și a grupului ministerial
- u) negociază alianțe politice și de guvernare cu alte partide
- v) organizează și coordonează activitatea aparatului central al partidului
- w) elaborează bugetul anual de venituri și cheltuieli al partidului.
- x) propune Biroului Permanent în vederea validării, până la următorul Congres Național, alegerea de noi membri ai Biroului Permanent;

Art. 33 Secțiunea II:

A) Presedintele Partidului

B) Presedintele Executiv

C) Prim-Vicepresedintele

D) Secretarul General

A) Presedintele PV

(1) Presedintele PV este garantul respectării principiilor, Programului și Statutului PARTIDULUI VERDE, are mandat de patru ani și îndeplinește următoarele funcții:

- e) de reprezentare – în relațiile cu oficialii și instituțiile din țară și din străinătate;
- f) de reprezentare – în raporturile juridice cu instituțiile statului sau cu terți;
- g) de reprezentare – în fața opiniei publice, personal sau printr-un purtător de cuvânt desemnat de el;
- h) de reprezentare – semnează documentele stabilite de legislația electorală la prezentarea candidaturilor pentru alegerile parlamentare și prezidențiale;
- i) de conducere – a Consiliului Național, Biroului Permanent și Biroului Executiv Central;
- j) de conducere – prezidează ședințele Congresului, Consiliului Național, Biroului Executiv Central și ale Biroului Permanent.

(2) Presedintele PV răspunde pentru activitatea sa politică și administrativă în fața Congresului.

(3) În lipsa Presedintelui PV, atribuțiile sale sunt exercitate de către Presedintele Executiv;

(4) Presedintele PV are dreptul la un număr de consilieri, pe care îi numește, îi revocă și cărora le stabilește atribuțiile.

(5) Presedintele PV este în măsură să convoace Biroul Permanent, Biroul Executiv Central, Consiliul Național sau Congresul partidului, în condițiile și la termenele prevăzute în statut.

(6) Presedintele partidului poate angaja partidul în relațiile cu terți cu mandatul Biroului Executiv Central.

(7) Își poate delega unele competențe potrivit Statutului;

(8) Organele de conducere ale partidului se vor putea întruni în mod valabil numai dacă sunt convocate și de Presedintele partidului.

(9) Între ședințele Biroului Permanent și ale Biroului Executiv Central, Presedintele are atribuțiile acestuia, în lipsa acestuia fiind atribuite Presedintelui Executiv.

(10) Coordonează și îndrumă activitatea filialelor județene și de sector ale Municipiului București împreună cu Presedintele Executiv și Secretarul General.

B) Presedintele Executiv

(1) Presedintele Executiv al partidului este locțiitorul presedintelui în caz de vacanță a postului sau pentru motive medicale ce îl determină pe presedinte să fie inapt pentru a conduce partidul o durată mai mare de trei luni sau atunci când Presedintele nu este prezent. Presedintele executiv al partidului este ales de către congres. Presedintele executiv al partidului este ales de către congres sau de către Consiliul Național în cazul vacanței postului pe perioadă între congrese.

(2) Presedintele executiv împreuna cu secretarul general coordoneaza activitatea secretariatului central si va exercita orice alte atributii stabilite impreuna cu Presedintele partidului.

C) Prim-Vicepresedintele PV este si Presedintele Consiliului National al partidului si coordoneaza activitatea acestuia.

(1) Reprezinta Partidul, alaturi de Presedintele P.V., de si de Secretarul General, în relatiile cu autoritatile statului, cu celelalte formatiuni politice si ONG-uri din tara si din strainatate.

(2) Convoaca sedintele Consiliului National si, împreuna cu Secretarul General al P.V., conduce si organizeaza întreaga activitate a Consiliului National.

(3) Face propuneri de reorganizare a Filialelor Judetene si a Municipiului Bucuresti.

(4) Prim-Vicepresedintele exercita atributiile Presedintelui partidului in lipsa acestuia si a Presedintelui Executiv.

D) Secretarul General al PV

(1) Coordoneaza si îndruma activitatea secretarilor Birourilor Executive ale Filialelor judetene si de sector ale Municipiului Bucuresti.

(2) Raspunde de evidenta membrilor P.V., si a tuturor organizatiilor locale.

(3) Organizeaza sedintele Biroului Executiv Central, Biroului Permanent, si Consiliului National si pregateste, împreuna cu Comitetul de Organizare, Congresul P.V.

(4) Reprezinta P.V. în relatiile cu alte partide, ONG-uri si fundatii din tara si strainatate.

(5) Coordoneaza si raspunde de activitatea Secretariatului P.V.

(6) Propune Biroului Permanent Central infiintarea sau desfiintarea unor structuri functionale ale P.V. si organizeaza si coordoneaza activitatea acestora.

(7) Face propuneri Presedintelui P.V. privind numirea unor persoane la conducerea structurilor functionale cu statut de vicepresedinte, în functie de pregatirea profesionala si abilitatile acestuia.

(8) Prezinta, în fiecare sedinta a Biroului Permanent, raportul de activitate a 2-3 structuri, în asa fel încât pe durata unui an calendaristic sa fie prezentate toate structurile.

(9) Organizeaza si coordoneaza activitatea Biroului de presa al Partidului.

(10) Îndeplineste orice responsabilitate stabilita de Presedintele P.V.

(11) Stabileste atributiile Secretarilor Executivi.

CAPITOLUL V

ORGANELE DE JURISDICTIE SI CONTROL

Art. 34 Comisia de arbitraj

(1) Comisia de arbitraj este structurata în : Comisia centrala de arbitraj si comisiile judetene de arbitraj.

(2) Comisia centrala de arbitraj este formata dintr-un presedinte si 4 membri si are urmatoarele atributii :

a) judeca apelul impotriva sanctiunilor disciplinare mentionate in Cap.II.

- b) la solicitarea Presedintelui P.V judeca abaterile disciplinare ale membrilor conducerii centrale a partidului si propune sanctionarea lor de catre Consiliul National
- c) arbitreaza diferendele intre membrii de partid cu functii in conducerea centrala a partidului sau dintre ei si conducerea centrala a partidului
- d) solutioneaza contestatiile impotriva neregulilor in desfasurarea conferintelor judetene
- (3) Comisia judeteana de arbitraj este formata dintr-un presedinte si 2 membri si are urmatoarele atributii :
- a) judeca apelul impotriva sanctiunilor disciplinare mentionate in Cap.II, Art.15
- b) judeca abaterile disciplinare ale membrilor conducerii organizatiei judetene, cu exceptia presedintelui si celor ce fac parte din conducerea centrala a partidului si propune sanctionarea lor de catre Consiliul judetean
- c) arbitreaza diferendele intre membrii de partid ai organizatiei judetene sau dintre ei si conducerea organizatiei judetene
- d) solutioneaza contestatiile impotriva neregulilor in desfasurarea conferintelor comunale, orasenesti si municipale.

Art.35 Comisia de cenzori

- (1) Comisia centrala de cenzori este formata dintr-un presedinte si 2 membri si are urmatoarele atributii :
- a) verifica gestiunea partidului la nivel central
- b) indruma si controleaza activitatea comisiilor judetene de cenzori
- c) exercita alte atributii prevazute de lege pentru comisiile de cenzori
- (2) Comisia judeteana de cenzori este formata dintr-un presedinte si 2 membri si are ca atributie verificarea gestiunii organizatiei judetene.

Capitolul VI FINANTELE PARTIDULUI VERDE

Art. 36 Fondurile vor fi formate din:

- cotizatii ale membrilor și simpatizanților;
- donații diverse și legate;
- venituri provenite din activități proprii;
- subvenții de stat;

Cotizațiile sunt obligatorii pentru fiecare membru în cuantum diferențiat după funcția ocupată. Acestea se stabilesc și se plătesc, cu aprobarea Secretarului general, pentru fiecare județ în parte, anual. Cei ce nu plătesc cotizațiile timp de 3 luni de la stabilirea lor pot pierde calitatea de membru și devin simpatizanți, la sesizarea Comisiei de Cenzori.

Fiecare membru poate plăti cotizația prin diverse donații (bani, bunuri deplasări), subvenții în natură (inclusiv prin diverse activități) și, în plus, în perioada electorală o cotizație minimă care pornește de la 60-lei/an.

Cotizațiile se plătesc în conturile județene de partid și au un cuantum de minim 5 lei/lună pentru membrii cu drept de vot (sau prestații - consemnate lunar - de servicii).

Membrii aleși în diferite funcții retribuite (deputați, consilieri, primari, etc) vor plăti 10% din indemnizație (salariu).

Organizațiile județene (Birourile Executive Județene) vor depune o cota de 20% din cotizațiile încasate în contul Filialei Județene sau de Sector și 10% în contul central al partidului.

Cotizațiile membrilor organelor de conducere se stabilesc de către Biroul Permanent și se plătesc în contul central al Partidului Verde.

Presedinții organizațiilor județene sunt responsabili de colectarea cotizațiilor membrilor și evidența acestora în cadrul organizației pe care o conduce.

Contribuțiile candidaților la alegerile electorale pentru funcții eligibile se vor stabili de către Biroul Permanent, conform legii finanțării partidelor politice.

Operațiunile de încasări și plăți se efectuează prin conturi în lei și valută deschise la bănci din România. Donațiile primite de la persoane fizice și juridice nu vor depăși plafoanele prevăzute de lege iar la primirea donațiilor se va verifica și înregistra identitatea donatorului.

Fiecare organizație județeană este împuternicită să exercite toate drepturile și să efectueze toate activitățile permise de lege în unitatea administrativă teritorială în care este constituită.

Art. 37 – Partidul Verde, născut din idealuri, urmează să-și finanțeze în covârșitoare majoritate fiecare proiect și fiecare acțiune prin intermediul celor care le preconizează și le pun în aplicare și prin solidaritatea oamenilor care militează pentru protecția mediului și pentru administrarea ecologică a societății.

Art. 38 – Partidul poate deține bunuri mobile și imobile necesare realizării activității sale specifice.

Art. 39 – Veniturile sale pot fi cheltuite pentru următoarele destinații:

Întreținerea și dotarea sediilor, plata personalului (inclusiv secretariat în județe). Din conducere nu pot fi salariați decât membrii secretariatului. Sunt, de asemenea, admise cheltuieli privind deplasări în scopuri organizatorice și de propagandă, deplasări relații internaționale, cheltuieli pentru presă și propagandă, investiții în bunuri mobile și imobile, constituirea de depozite bancare în vederea alegerilor, sub supravegherea Comisiilor de Buget – Finanțe și Cenzori alese de Congresul Național.

CAPITOLUL VII PATRIMONIUL PARTIDULUI

Art. 40 Patrimoniu și venituri

(1) Patrimoniul PV este format din bunurile mobile si imobile detinute in proprietate sau obtinute in conditiile legii.

(2) Activitatea financiar-contabila a PV este supusa controlului comisiilor de cenzori.

(3) Veniturile partidului provin din : cotizatii, donatii, subventii de la bugetul de stat, venituri provenite din activitati proprii. Aceste venituri se constituie si sunt folosite conform legislatiei in vigoare.

CAPITOLUL VIII DISPOZITII FINALE SI TRANZITORII

Art. 41 Incetarea activitatii partidului

PV isi inceteaza activitatea in conditiile si cu respectarea prevederilor legii partidelor politice.

Art. 42 Dispozitii finale

(1) Prezentul Statut este valabil din momentul adoptarii si va putea fi modificat in conditiile prezentului Statut si cu respectarea dispozitiilor legii partidelor politice.

(2) Statutul poate fi completat cu un Regulament de functionare si aplicare, aprobat de Biroul Permanent.

Delegatii la Congresul National din Bucuresti, 14.01.2012

